АҢСНЫ АҬҪААРАДЫРРАҚӘА РАКАДЕМИА АПРЕЗИДИУМ

ПРЕЗИДИУМ АКАДЕМИИ НАУК АБХАЗИИ

Аинформациатә биуллетен

Информационный бюллетень

1

Аҟәа – Сухум
«AC A D E M I A»
2015

УДК 050
ББК 72.52 (5Абх) я54
А 44

Аинформациатә биуллетен / *С.М. Бебиа изеиԥш редакциала.* Аҟәа: Academia, 2015. 239 д.

Аҭыжьымҭа иагәылалеит 2014–2015 шықәсқәа ирылагзаны ААР аусура иазку аматериалқәа: анапхгараҭаратә документқәа, аҭцаарадырра-цшааратә усура аҳасабырбақәа, ҳазҭало ашықәс азы аҭцаарадырра-цшааратә усура атематикатә планқәа, ахҭысқәа рыхроника, аинформациа уб. егь.

«ААР апрезидиум Аинформациатә биуллетен» ҭыцуеит
ААР апрезидиум 2014 ш. рашәара 6 рзтәи
(аԥкаанԥа № 3) азбамҭала

Аредакциа аҭыҵҭып: 384900, Аԥсны Аҳәынҭқарра,
Аҟәа ак., академик Марр имҩаду, 9
Аҭел: +7(840)2269740; +7(840)2266635
Email: akademana@mail.ru
ААР асаит: www.anra.info

© Аԥсны Аҭцаарадыррақәа ракадемиа, 2015

Информационный бюллетень / *Под общей редакцией С.М. Бебия.* Сухум: Academia, 2015. 239 с.

Настоящее издание включает материалы о деятельности АНА за 2014–2015 годы: руководящие документы, отчеты НИР, тематические планы НИР на следующий год и др.

«Информационный бюллетень президиума АНА»
издается решением президиума АНА
от 6 июня 2014 г. (протокол № 3)

Адрес редакции: 384900, Республика Абхазия,
г. Сухум, ул. академика Марра, 9
Тел: +7(840)2269740; +7(840)2266635
Email: akademana@mail.ru
Сайт АНА: www.anra.info

© Академия наук Абхазия, 2015

Аҧыжьымҭа азнархиеит Аџсны
Аҧџаарадырраҟәа ракадемиа (ААР) апрезидиум
Аредакциа-ҭыжьырҭатә ҟәша

ААР авице-президент, акад. С.М. Бебиа
изеиҧш редакциала

Аиҟәыршәаҩцәа:
Н.С. Барцыц, Т.А. Гуланиан, А.И. Дбар, В.А. Кәаҕәаниа,
А.Џь. Ҭаниа, С.О. Ҳаџьым

Выпуск подготовлен Редакционно-издательским отделом президиума Академии наук Абхазии (АНА)

Под общей редакцией вице-президента АНА,
акад. С.М. Бебия

Составители:
Н.С. Барциц, Т.А Гуланян, А.Я. Дбар, В.А. Когониа,
А.Д. Тания, С.О. Хаджим

АҨХЬАЖӘА

Аҧсны Аҭҵаарадырраҟәа ракадемиа апрезидиум Аҙбамҭала (аҧкаантҵа № 3, рашәара 6, 2014 шықәа), 2015 шықәса инаркны «ААР апрезидиум Аинформациатә биуллетен» есышкәса аҭыжьра хацыркхоит. Уи адаҟьақәа рҿы икьыҧхьхалоит Аҧсны Аҭҵаарадырраҟәа ракадемиеи уи иатҵанакуа аинститутҟәеи русура шеишықәсатәи алҭшәа хадақәа (аихшьалақәа, атематикатә хыдҵақәа, егьырҭ аофициалтә анормативзинтә документҟәа), насгьы Академиаҿы имҩаҧысуа ахҭыс хадақәа ирызку ажәабжьқәа.

Шәнап иаку актәи аҭыжьымҭа ианылеит Академиа 2014–2015 шықәсҟәа рыстәи хра злоу аматериалқәеи егьырҭ ишьаҭарктәу ашәҟәқәеи.

Аҧсны Аҭҵаарадырраҟәа ракадемиа аҧҵан жьҭаара 30, 1997 шықәсазы Аҧҵаратә еизара Ақәҵарала, Аҧсны Аҳәынҭқарраҿы иреиҳаҙоу, зхала зҽеиҿызкаауа ҭҵаарадырратә еилазаараны. Академиа аартра шьаҭас иаиуит ҷхынҷкәын 12, 1993 шықәсазтәи «Аҧсны Аҭҵаарадырраҟәа ракадемиа аиҿкаазы» Аҧсны Аҳәынҭқарра Иреиҳаҙоу Асовет ахантәаҩы Владислав Арҙынба Икәҵара (№ 83-с), иара убас Ақәҵара анагҙара иазкыз хәажәкыра 26, 1997 шықәсазтәи Аҧсны Аҳәынҭқарра Актәи Ахада Владислав Арҙынба Иуспҟа (АИ-25).

Аҧсуа академиа актәи апрезидент, академик Ш.Ҟ. Арсҭаби апрезидиум аҧхьатәи алахәылацәеи ишьақәдыргылеит Академиа аструктуреи уи Аҧҟаҧҵәеи. Урҭ адокументҟәа, хымпада, ихадараҙоу ароль роуит аҭҵаарадырратә институтҟәеи акадрҟәеи реиҟәырхараҿы.

Академиа ашьақәгылареи аҿиареи мҩаҧысуан, иара Аҧсуа хәынҭқарра ахаҭа еиҧшны, даара ихьанҭаз, аибашьра ашьҭахьтәи асоциал-економикатә ҭагылазаашьа аныҟаз аамҭазы. Ус шакәызгьы, иҟаҵоу маҷзам. Ҩыц еиҭашьақәыргылоуп уҳәар ауеит аинститутҟәа быжьба, иаартуп Аекологиа аинститути (2012 ш.) Аекономикеи азини ринститути (2016 ш.). Аинститутҟәа рҿы ҳреспублика асоциал-економикатә ҿиара ацагылара, ацхраара хыкәкыс измоу, акрызҵазкуа афундамен-

талтәи апрактикатәи ҭцаарақәа мҩаԥысуеит. Аԥсуа академиа асистемаҿы аус зуа рахьтә иҟоуп зыхьӡ адунеи иадыруа, инагоу ацарауаа. Ҳара ҳаҭцаарадырра Аԥсны анҭытцгьы ҩаӡара ҳаракыла ицәыргоуп.

Аԥснытәи ацарауаа ибзианы еилыркаауеит Аԥсны аҭцаарадырра ҳаамҭазтәи адунеитә ҩаӡара азнеира шьаҭас иамоу хамеигӡарала, системала аусура шакәу. Ҳаԥсадгьыл ҭышәынтәаланы, прогрессивла аҿиараҿы аҭцаарадырра ашьаҭаркратә, алахьынцатә роль амоуп. Ацарауаагьы ауаажәларреи аҳәынҭқарра анапхгареи рҟынтәи иакәнагоу аилкаара иазыԥшуп. Убысҟан ауп ҳара ҳҳәынҭқарра аҿаԥхьа иқәгылоу апроблемақәеи ацәыртцракәеи риааира анҳалшо.

З.Ҷь. Ҷьапуа,
ААР апрезидент,
ААР академик

ПРЕДИСЛОВИЕ

Ежегодное издание «Информационный бюллетень президиума АНА» выходит с 2015 года по решению президиума Академии наук Абхазии (протокол № 3 от 6 июня 2014 года). Бюллетень предполагает публикацию основных результатов деятельности АНА и подведомственных научных учреждений (отчеты, тематические планы, другие официальные нормативно-правовые документы), а также информации о важных событиях в системе АНА за каждый отчетный год.

В первом выпуске ежегодника, который вы держите в руках, представлены материалы 2014–2015 годов и основополагающие документы АНА.

Академия наук Абхазии была создана как высшее самоуправляемое государственное научное учреждение Республики Абхазия решением Учредительного собрания от 30 октября 1997 года в соответствии с Постановлением Верховного Совета Республики Абхазия «Об образовании Академии наук Республики Абхазия» № 83-с от 12 декабря 1993 года и Указом Первого Президента Республики Абхазия В.Г. Ардзинба УП-25 от 26 марта 1997 года.

Структура АНА и первый ее Устав, разработанные первым президентом АНА, академиком Ш.К. Арстаа совместно с коллегами – первым составом президиума, несомненно, сыграли важнейшую роль в сохранении научно-исследовательских учреждений и научных кадров страны.

Становление и развитие Академии наук Абхазии, как и самого Абхазского государства, происходило в тяжелейших послевоенных социально-экономических условиях. Несмотря на трудные обстоятельства, сделать удалось немало. Фактически заново возрождены семь институтов, в структуре АНА созданы новые научные учреждения – Институт экологии (2012 г.) и Институт экономики и права (2016 г.). Во всех институтах проводятся серьезные фундаментальные и прикладные исследования, призванные помочь устойчивому социально-экономическому развитию нашей республики. В системе АНА работают

ученые, имена которых известны в мире. Наша наука достойно представлена и за пределами Абхазии, в странах ближнего и дальнего зарубежья.

Ученые Абхазии, пережившие вместе со страной сложнейший период, отдают себе отчет в том, что придать мощный импульс развитию современной абхазской науки способна только самоотверженная, целенаправленная работа. Судьбоносная, основополагающая роль науки в устойчивом прогрессивном развитии страны очевидна всем. И ученые вправе ожидать от общества и руководителей государства понимания и соответствующего отношения. Только при таком подходе мы совместно преодолеем все вызовы и проблемы, стоящие перед страной.

З.Д. Джапуа,
президент АНА,
академик АНА

I. РУКОВОДЯЩИЕ ДОКУМЕНТЫ

1.1. **Постановление Верховного Совета Республики Абхазия «Об образовании Академии наук Республики Абхазия».**

Придавая большое значение развитию фундаментальной прикладной наукии – как основы экономического, социального и культурного развития Абхазии, Верховный Совет Республики Абхазия постановляет:

1. Образовать Академию наук Республики Абхазия.

2. Установить, что Академия наук Республики Абхазия – (далее АНРА) как высшее научное учреждение республики действует на принципах самоуправляемости в соответствии с законодательством Республики Абхазия и своим Уставом. АНРА объединяет членов АНРА – академиков, членов-корреспондентов и других научных сотрудников учреждений АНРА.

3. Установить, что АНРА имеет в своем составе институты, лаборатории, предприятия и организации, обеспечивающие исследования по основным направлениям фундаментальной и прикладной науки, включая учреждения, входившие прежде в систему АН СССР, ГССР и др.

4. Передать здания, научные приборы, оборудование и другое государственное имущество, находящиеся в пользовании, распоряжении научных учреждений, расположенных на территории Абхазии, на баланс АНРА. Вопросы ее структуры решить на основе Устава АНРА и законодательства Республики Абхазия. Завершить формирование единой АНРА в декабре 1993 года, с учетом рекомендаций собрания учредителей АНРА.

5. Установить, что предприятия, учреждения и организации научной сферы деятельности, входящие в состав АНРА, относятся к объектам, приватизация которых запрещена.

6. Закрепить за научно-исследовательскими учреждениями АНРА ранее выделенные им в установленном порядке земельные участки в пользование.

7. Совету Министров Республики Абхазия:
- принять меры по закреплению за институтами, лабораториями, предприятиями и организациями, расположенными на территории Республики Абхазия, их зданий, основных фондов и другого имущества;
- подготовить для внесения в Верховный Совет Республики Абхазия проект Закона об АНРА;
- предусматривать ежегодное выделение ассигнований, в том числе в иностранной валюте, на приоритетное финансирование фундаментальных исследований, проводимых учреждениями АНРА;
- подготовить предложения по повышению социальной защищенности работников учреждений, организаций и предприятий АНРА в условиях перехода к рыночной экономике.

Председатель Верховного Совета Республики Абхазия
В.Г. АРДЗИНБА
г. Сухум, 12 декабря 1993 года. № 83-с

1.2. Указ Президента Республики Абхазия

О мерах по реализации постановления Верховного Совета РА «Об образовании Академии наук Республики Абхазия»

В целях реализации постановления Верховного Совета Республики Абхазия «Об образовании Академии наук Республики Абхазия» от 12 декабря 1993 года № 83-с и в связи с необходимостью завершения организационных мероприятий по учреждению высшего научного учреждения Республики Абхазия постановляю:

1. Создать организационный комитет в следующем составе:

Гезердава Н.Л. – вице-премьер Республики Абхазия, кандидат философских наук (председатель комитета).

Айба Г.Г. – директор Института ботаники, доктор биологических наук.

Аристаа Ш.К. – и. о. директора Института гуманитарных исследований, доктор филологических наук.

Сагария Б.Е. – заведующий отделом Института гуманитарных исследований, доктор исторических наук.

Гварамия А.А. – ректор АГУ, доктор физико-математических наук, профессор.

Максимов М.З. – ведущий научный сотрудник Сухумского физико-технического института, доктор физико-математических наук.

Бебия С.М. – заведующий отделом интродукции растений Института ботаники, кандидат сельскохозяйственных наук.

Дбар Р.С. – начальник Государственной экологической инспекции, кандидат биологических наук.

Марыхуба И.Р. – старший референт Администрации Президента Республики Абхазия (секретарь комитета).

2. Учитывая актуальность научных специальностей для Республики Абхазия, определить следующие вакансии членов Академии наук для избрания:

Специальность	*Действительные члены*	*Члены-корреспонденты*
Физика	–	1
Математика	1	–
Ботаника, растениеводство	1	–
Общая медицина	–	1
История	2	1
Языкознание	1	3
Искусствоведение	1	–
Литературоведение	1	1

Объявить о предстоящих выборах в АНРА в печати не позднее, чем за 2 месяца до проведения выборов.

3. Организационному комитету:

1) разработать Устав Академии наук Республики Абхазия и представить на утверждение в установленном порядке;

2) создать экспертную комиссию из числа видных ученых и специалистов по кадрам для отбора кандидатов в действительные члены и члены-корреспонденты Академии наук из числа кандидатур, представленных на основании извещения в газете советами научных учреждений, высших учебных заведений.

Установить, что действительными членами Академии наук избираются ученые, обогатившие науку трудами первостепенного научного значения, фундаментальными научными исследованиями, внесшие выдающийся вклад в развитие науки, а членами-корреспондентами – ученые, обогатившие науку выдающимися научными трудами, открытиями, внесшие большой вклад в экономическое, социальное и духовное развитие республики.

Право выдвижения кандидатов в члены Академии наук предоставляется научным учреждениям, высшим учебным заведениям. Имена кандидатов письменно сообщаются организационному комитету в течение одного месяца со дня публикации сообщения о выборах.

Список лиц, рекомендованных в действительные члены и члены-корреспонденты Академии наук, опубликовать в республиканской газете не позднее, чем за десять дней до выборов;

3) создать объединенный Ученый Совет разового функционирования (до начала работы Общего собрания Академии наук) из числа крупных ученых разных специальностей Республики Абхазия и приглашенных из других государств, для избрания первого состава АНРА.

Результаты выборов в АНРА опубликовать в республиканской газете.

4. Правительству Республики Абхазия предусмотреть выделение средств по заявкам организационного комитета для финансирования создаваемой АНРА.

Президент Республики Абхазия В. АРДЗИНБА
г. Сухум, 26 марта 1997 года. № УП-25.

1.3. Аҵсны Аҳәынҭқарра азакәан

Аҭҵаарадырреи аҳәынҭқарратә ҭҵаарадырра-техникатә политикеи рзы

Абри Азакәан имѡақәнаҵоит аҭҵаарадырратәи (мамзаргьы) аҭҵаарадырра-техникатәи усура асубиектқәа, аҳәынҭқарратә мчра аусбарҭақәеи аҭҵаарадырратә (мамзаргьы) аҭҵаарадырра-техникатә аалыҵ (аусурақәа, амаҵзурақәа) ахархәаѡцәеи рыбжьара аизыḱазаашьақәа.

АХЫ I. Азеиҵш цḱарақәа

Ахәҭаҷ 1. Аҭҵаарадырреи аҳәынҭқарратә ҭҵаарадырра-техникатә политикеи рзы азакәанцҵара

Аҭҵаарадырреи аҳәынҭқарратә ҭҵаарадырра-техникатә политикеи рзы азакәанцҵара шьақәгылоуп абри Азакәан ала, уи инақәыршәаны ирыдыркыло Аҵсны Аҳәынҭқарра азакәанқәа, егьырҭ анормативтә зинтә нҵақәа рыла.

Ахәҭаҷ 2. Аилкаара хадақәа

Абри Азакәан аҿы ахархәара рызууп абарҭ аилкаара хадақәа: аҭҵаарадырратә (аҭҵаарадырра-ҭҵааратә) усура (аринахыс – аҭҵаарадырратә усура) – адырра ҿыцқәа риуреи рхархәареи ирызку аусура, абрахь иналаҵаны:

- ауаѡи, ауаажәларреи, иааҳакәыршәаны иḱоу аҵсабареи реиҿартәышьа, русушьа, рыҿиашьа азакәанеиуаршәара хадақәа рганахьала адырра ҿыцқәа риура иазку аҭҵаарадырратә ҭҵаамҭа дуқәа, аҵышәаратә, мамзаргьы атеориатә усура;
- ахархәаратә ҭҵаамҭақәа – апрактикатә гәҭакқәа ралыршаразы, хықәкылатәи ауснагзатәқәа рҭыҵ рықәҵаразы, ҵыжәарыла адырра ҿыцқәа ахрархәара иазку аҭҵаамҭақәа.

Аҭҵаарадырра-техникатә усура – атехнологиатә, анҵьныртә, аекономикатә, асоциалтә, агуманитартә уҳәа

апроблемақәа рызбаразы, атҵаарадырреи атехникеи русура алыршара, иаку асистема аҳасабала аарыхразы адырра ҽыцқәа риуреи ахрархәареи ирызку аусура.

Ацышәаратә усумҭақәа – атҵаарақәа рымԥацгара, мамзаргьы апрактикатә цышәа ашьаҭала ироуз адырракәа ирызку аусура, хыкәкысгьы иамоуп ауаԥы иҵстазаареи игәабзиареи реиқәырхара, иҿыцу аматериалкәа, аалыцкәа, апроцессқәа, ашьақәгылақәа, амаҵзурақәа, асистемақәа, мамзаргьы аметодқәа раҵҵара, урҭ ҳаҵхьаҟагьы реиҳьтәлара.

Аҳәынҭқарратә ҭҵаарадырра-техникатә политика – асоциал-економикатә политика шьақәзыргыло ахәҭа ауп, иагьаанарҵшуеит атҵаарадырратәи атҵаарадырра-техникатәи усура ашҟа аҳәынҭқарра иамоу азыҟазаашьа, атҵаарадырреи атехникеи русхк аҿы, атҵаарадырреи атехникеи рыкәҿиарақәа ралыршараҿы иҳәаақәнаҵоит Ацсны аҳәынҭқарратә мчра аусбартақәа русура ахыкәккәеи, ахырхартақәеи, аформақәеи.

Атҵаарадырратәи (мамзаргьы) атҵаарадырра-техникатәи лҵшәа – адырра ҽыцқәа, мамзаргьы азбашьа ҽыцқәа зныцшуа, иарбанзаалак аинформациатә харҳәагаҿы ашәкәы иҭагалоу атҵаарадырратәи (мамзаргьы) атҵаарадырра-техникатәи усура алҵшәа.

Атҵаарадырратәи (мамзаргьы) атҵаарадырра-техникатәи аалыц – атҵаарадырратәи (мамзаргьы) атҵаарадырра-техникатәи алҵшәа, иара убас аинтеллектуалтә усура алҵшәа. Агрантқәа – ацаратә уҳәа еҵырҭ амалкәа, атәылауаа, аиуристтә хаҿқәа, абрахь иналаҵаны аҳәааныркәтәи атәылауаа, аҳәааныркәтәи аиуристтә хаҿқәа, иара убас Ацсны Аҳәынҭқарра Министрцәа Реилазаара ишьақәнаргыло ацҟарала Ацсны Аҳәынҭқарра иахьаҵанакуа агрантқәа рыҭара азин зауз жәларбжьаратәи аорганизациақәа ирырҭо. Урҭ рызкуп агрант рызҭо иазыцхьагәарҭо ацҟаракәа рыла хыкәкылатәи атҵаарадырратә усурақәа рымԥацгара, насгьы Ацсны Аҳәынҭқарратә интересқәа ирҿамгылозароуп.

АХЫ II. Аҭцаарадырратәи (мамзаргьы) аҭцааарадырра-техникатәи усура асубиектқәа

Ахәтаҷ 3. Аҭцаарадырратәи (мамзаргьы) аҭцаарадырра-техникатәи усура асубиектқәа рзы азеицш цқарақәа

1. Аҭцаарадырратәи (мамзаргьы) аҭцаарадырра-техникатәи усура мҩацыргоит Аҧсны Аҳәынҭқарра атәылауаа, иара убас аҳәааныркәтәи атәылауаҩра змам ауаа рзы абри Азакәан ишьақәнаргыло аҧқара инақәыршәаны, Аҧсны Аҳәынҭқарра азакәанцҵарала ишьақәыргылоу азинқәа иртымгакәа, иара убас аҭцаарадырратәи (мамзаргьы) аҭцаарадырра-техникатәи усура, дара злацырцо ашәкәқәа рҿы иарбазар.

2. Аҧсны аҳәынҭқарратә мчра аусбартақәа абри Азакәан инақәыршәаны:

- аҭцаарадырратәи (мамзаргьы) аҭцаарадырра-техникатәи усура асубектқәа гарантианы ирыртоит арҿиара ахақәитра, аҭцаарадырратә усуракәеи ацышәарақәеи рымҩацгара ахырхартақәа, аметодқәа ралцшаара;
- аҭцаарадырратәи (мамзаргьы) аҭцаарадырра-техникатәи усура асубиектқәа гарантианы ирыртоит иламысцқьам аконкуренциа аҟнытә рыхьчара;
- иазхарцоит аҭцаарадырратәи (мамзаргьы) аҭцаарадырра-техникатәи усура ишьатарку агәаҕьра азин;
- аҭцаарадыррахь, аҭцаарадырра-техникатәи информациахь цықәсыларада анеира, аҳәынҭқарратә, аматцзуратә, мамзаргьы акоммерциатә маза аганахьала Аҧсны Аҳәынҭқарра азакәанцҵарала иазыцхьагәатоу ахтысқәа аламцакәа;
- аҳәынҭқарратә ҭцаарадырратә усҳәартақәа русзуҩцәа, рспециалистцәа разыҟацара, рквалификациа ашьтыхра;
- аҳәынҭқарратә заказқәа рыла инарыгзо апроектқәа царала реиқәыршәара.

Ахәтаҷ 4. Аҭцаарадырратә усзуѡ, аҭцаарадырратә усҳәарҭа аспециалист, аҭцаарадырратә маҷзура аусхк аусзуѡ. Аҭцаарадырратә усзуѡцәа руааҿларратә хеидкылакәа.

1. Ҭцаарадырратә усзуѡуп (ҭцааѡуп) ҳәа дыцхьазоуп иаҭаху аквалификациа змоу, аҭцаарадырратәи (мамзаргьы) аҭцаарадырра-техникатә усура занаатла знапы алаку атәылауаѡ.

Аҭцаарадырратә усҳәарҭа аҭцаарадырратә усзуѡцәеи аспециалистцәеи рквалификациа ахәшьара аҭара азинтә шьаҭакәа ҳәаакәцоуп Аҧсны Аҳәынҭқарра Министрцәа Реилазаара ишьақәнаргыло аҧкарала, иагьалыршахоит аҳәынҭқарратә аттестациала.

Аттестациа алҧшәакәа ирхашшаахар, иаҧнахыр алшоит еиҳаны игылоу аттестациатә комиссиа. Аҭцаарадырратә усҳәарҭа аусзуѡцәеи аспециалистцәеи рквалификациа ахәшьара аҭара еилагахар, аттестациа алҧшәакәа ирхашшаахар, иаҧыххар ауеит усзбарҭала.

2. Аҳәынҭқарратә системала иазцхьагәаҭоу аҧаратә ѡазарақәа, аҧаратә хьызқәа раттестациа, иара убас аҧаратә ѡазарақәа ранашьареи аҧаратә хьызқәа рыхҧареи шьақәнаргылоит Аҧсны Аҳәынҭқарра Министрцәа Реилазаара.

3. Аҳәынҭқарратә системала иазцхьагәаҭоу аҧаратә хьызқәа шырхырҧаз шьақәзыргәгәо адипломқәа рыҭара азин амоуп Аҧсны Аҳәынҭқарра Министрцәа Реилазаара ишьақәнаргәгәо иреиҳазоу аттестациатә комиссиа (ИАК), аҧаратә хьзқәа шырхырҧаз шьақәзыргәгәо адипломқәа рыҭара азин амоуп Аҧснытәи аҳәынҭқарратә университет, уи аҧарауаа рхеилак акәцара ашьаҭала.

4. Аҭцаарадырратә усҳәарҭа аспициалист (анҧьныр-техникатә усзуѡ) ҳәа дыцхьазоуп абжьаратәи азанааттә, мамзаргьы иреиҳау азанааттә ҧара змоу, аҭцаарадырратә (мамзаргьы) аҭцаарадырра-техникатә лҧшәа аиура иацхрааруа атәылауаѡ.

5. Аҭцаарадырратә маҷзура аусхк аусзуѡ ҳәа дыцхьазоуп аҭцаарадырратә усҳәарҭаҿы аҭцаарадырратә (мам-

заргьы) аҭцаарадырра-техникатә усуразы иаҭаху аҭагылазаашьақәа раԥцара алзыршо атәылауаҩ.

6. Аҭцаарадырратә усзуҩ азин имоуп:

– аҭцаарадырратә (мамзаргьы) аҭцаарадырра-техникатә лԥшәақәа дравторны иазхаԥара, аҿыцаԥшыгаразы ашәкәқәа ралаԥара, Аԥсны Аҳәынҭқарра азакәанԥцара инақәыршәаны аинтеллектуалтә усзура егьырҭ алԥшәақәа;
– Аԥсны Аҳәынҭқарра азакәанԥцара инақәыршәаны иара авторс дызмоу аҭцаарадырратә (мамзаргьы) аҭцаарадырра-техникатә лԥшәақәа иаарышьҭуа ахашәалақәа риура;
– иара иҭцаарадырратә (мамзаргьы) иҭцаарадырра-техникатә усзура обиективла ахәшьара аҭара, иара ирҿиаратә лагаламҭа инақәыршәаны агәазыҟаԥарақәа, альготақәа иҭара;
– Аԥсны Аҳәынҭқарра азакәанԥцара ззин ҟанаԥо аҭцаарадырреи атехникеи русхк аҿы анаплакратә усура амҩаԥгара;
– аҭцаарадырратә симакы-еиҿакқәа, аконференциақәа, асимпозиумқәа уҳәа коллективла ахцәажәарақәа аҿырлархәразы ашәкәқәа ралаԥара; аҳәынҭқарратә биуԥьет амалқәа рыла, аҭцаарадырратә (мамзаргьы) аҭцаарадырра-техникатә усура адгылара афондқәа рыла Аԥсны Аҳәынҭқарра азакәанԥцара мап зыԥәнамкуа егьырҭ ахыԥхьрҭақәа рыла аҭцаарадырратә усураҟәа ԥарала реиқәыршәара иазку аконкурс аҿалархәра;
– жәларбжьаратәи аҭцаарадырратә, аҭцаарадырра-техникатә усеицура (астажировкақәа, акомандировкақәа, Аԥсны Аҳәынҭқарра анҭыԥ (мамзаргьы) аҭцаарадырра-техникатә лԥшәақәа ркьыԥхьра) аҿалархәразы ашәкәқәа ралаԥара;
– аҭцаарадырратә, аҭцаарадырра-техникатә лԥшәақәа рызку аинформациа ашҟа цыкәсыларада анеира, уи аҳәынҭқарратә, амаԥзуратә, мамзаргьы аком-

мерциатә маза зныцшуа адырраҭарақәа ирызкымзар;

– аҭцаарадырратә (мамзаргьы) аҭцаарадырра-техникатә лцшәақәа иаарту акьыцхь аҽы ранцара, аҳәынҭқарратәи, амацзуратәи, мамзаргьы акоммерциатәи маза иацанакуа адырраҭарақәа рнымцшуазар;
– ауаѡи, ауаажәларреи, иааҳакәыршаны иḱоу ацсабареи рахь ицоурам анырра ḱазцо аҭцаарадырратә усурақәа аҽрылархәра ишьаҭаркны мап ацәкра;
– аҭцаарадырратә квалификациа ашьҭыхра.

7. Аҭцаарадырратә усзуѡ иуалцшьоуп:

– Аҭцаарадырратә, аҭцаарадырра-техникатә усура амѡацгара, ацышәарақәа рыḱацара, убриаан ауаѡы изинқәеи ихақәиҭрақәеи еиламгакәа, уи ицсҭазаареи, игәабзиареи, иара убас иааҳакәыршаны иḱоу ацсабареи ацхасҭа рымҭакәа;
– иара ишḱа инагоу аҭцаарадырратә, аҭцаарадырра-техникатә программақәа, апроектқәа, аҭцаарадырратә, мамзаргьы аҭцаарадырра-техникатә лцшәақәа, ацышәаратә усумҭақәа обиективла аекспертиза рахыжьра.

8. Аҭцаарадырратә усзуѡцәа ирылшоит Ацсны Аҳәынҭқарра азакәанццара инақәыршәаны аҭцаарадырратә (мамзаргьы) аҭцаарадырра-техникатә усеицуразы аиқәышаҳаҭрақәа рыбжьацара.

9. Аҭцаарадырратә усзуѡцәа азин рымоуп Ацсны Аҳәынҭқарра азакәанццара иазцхьагәанаҭо ацḱарала ауаажәларратә хеидкылақәа хатәгәацхарала раццара (абрахь иналацаны аҭцаарадырратә, аҭцаарадырра-техникатә, аҭцаарадырра-царалашаратә еилазаарақәа, аҭцаарадыррақәа руаажәларратә академиақәа).

Аҭцаарадыррақәа руаажәрарратә академиақәа рхы рыладырхәырц рылшоит аҭцаарадырратә (мамзаргьы) аҭцаарадырра-техникатә усура амѡақәцара, аусгьы руеит дара рцḱаццәақәеи Ацсны Аҳәынҭқарра азакәанццареи инарықәыршәаны.

Аҧсны аҳәынҭқарратә мчра аусбарҭақәа аҭҵаарадырратә усзуӡцәа рхеидкылақәа хатәгәаҵхарала ирыладырхәырц рылшоит аҭҵаарадырреи атехникеи рганахьала апроектқәа разыҟаҵара, аекспертизақәа рымӡаҵгара, иара убас аконкурсқәа рышьаҭала аҳәынҭқарратә биуҧьет амалқәа рыла ҵарала еиқәдыршәо аҭҵаарадырратә, аҭҵаарадырра-техникатә программақәа рынагзара.

Ахәҭаҷ 5. Аҭҵаарадырратә усҳәарҭа

1. Ҭҵаарадырратә усҳәарҭаны иҵхьазоуп аиҿкааразинтә формеи ахатәмал аформеи ирыхьмырҵшыкәа аиуристтә хаҿы, иара убас аҭҵаарадырратә (мамзаргьы) аҭҵаарадырра-техникатә усура, аҭҵаарадырратә усзуӡцәа разыҟаҵара хадара аланы изыҵхьазо аҭҵаарадырратә усзуӡцәа руааҽәларратә хеидкыла, излаҵырҵаз ашәҟәқәа инарыҟәыршәаны аус зуа.

Аҭҵаарадырратә усҳәарҭақәа еихшоуп аҭҵаарадырратә усҳәарҭақәа, иреиҳау азанааҭтә ҵарадырра аусҳәарҭақәа рыҭҵаарадырратә еиҿкааракәа, аҵышәара-конструктортәи, апроект-конструктортәи, апроект-технологиатәи уҳәа аусҳәарҭақәа ҳәа, аҭҵаарадырратә, мамзаргьы аҭҵаарадырра-техникатә усура мӡаҵызго.

2. Аҧсны Аҳәынҭқарра Аминистрҵәа Реилазаара Аҧсны азакәанҵҵара инақәыршәаны еиҿнакааусит аҭҵаарадырратә усҳәарҭақәа рҳәынҭқарратә аккредитациа, ирнатоит аршаҳаҭгақәа аҳәынҭқарратә аккредитизациазы. Аҳәынҭқарратә аккредитациа аҟаҵашьа ҳәаақәнатоит Аҧсны Аҳәынҭқарра Аминистрҵәа Реилазаара.

Аҳәынҭқарратә аккредитациазы аршаҳаҭга рыртоит иара убри аусҳәарҭа инанагзо аусураҟәа рзеиҵш мехакы ахьтә хынӡажәа процент иреиҵамкәа аҭҵаара-техникатә усура мехакыс измоу, насгьы уи аҧкаҵҵәаҿы иазцхьагәаҭазароуп анапхгараҭара аусбарҭақәа руак аҳасабала аҵарауаа (аҭҵаарадырратә, атехникатә, аҭҵаарадырратехникатә) рхеилак зызбахә ҳәоу аусҳәарҭа аҭҵаарадырратә (мамзаргьы) аҭҵаарадырра-техникатә лҵшәақәа

ахрархәарала, аусура ихадам аххқәа рынагзарааан аҭцаарадырратә усхәарҭақәа (аалыцқәа, атауарқәа), аусурақәа (амаҷзурақәа рымехак), иара убас урҭ иаарышьтыз ахашәалақәа иара убри аусхәарҭа аҭцаарадырратә (мамзаргьы) аҭцаарадырра-техникатә усура ҷарала аиқәыршәарахь идәыкәырцоит, аха ҳасаб рзыруам Аҧсны Аҳәынтқарра Аминистрцәа Реилазаара ишьақәнаргыло апориадок инақәыршәаны аҭцаарадырратә, аҭцаарадырра-техникатә усура азгәатараан инагзоу аусурақәа рзеиҷш мехакы аҷы.

Аҳәынтқарратә аккредитациазы аршаҳатга шьатара ауеит Аҧсны Аҳәынтқарра ашәахтә закәанҷцарала иазцхьагәатоу ашәахтәқәа ршәаразы альготақәа, Аҧсны Аҳәынтқарра азакәанҷцарала аҭцаарадырратә усхәарҭақәа ирзышьақәыргылоу альготақәа аҭцаарадырратә усхәарҭа атаразы.

Иуникалтәу аҧышәара-експерименттә шьақәгылақәа змоу, аҭцаарадырратә усзуҩцәа, аквалификациа ҳаракы еиуоу аспециалистцәа змоу, зытцаарадырратә (мамзаргьы) зытцаарадырра-техникатә усурала жәларбжьаратәи азхацара зауз аҭцаарадырратә усхәарҭа Аҧсны Аминистрцәа Реилазаара ианатар алшоит аҳәынтқарратә ҭцаарадырратә центр астатус.

Аҭцаарадырратә усхәарҭа аҳәынтқарратә аккредитизациазы аршаҳатга атаразы мап ацәкра цынгыланы иҟаларц залшом аҭцаарадырратә, мамзаргьы аҭцаарадырра-техникатә усура амҩацгаразы.

3. Излацырцаз ашәҟәқәа рыла иазгәатоу аусура анагзаразыҳәан иара ацызцаз ирто амал аҭцаарадырратә усхәарҭа анапаҷы иамоуп, ахы ианархәоит, ишатаху иазныкәоит.

Аҭцаарадырратә усхәарҭа амазара анапаҷы аҟазаареи, ахархәареи, ишатаху азныкәареи ҳәаақәнацоит Аҧсны Аҳәынтқарра азакәанҷцара.

Аҳәынтқарратә ҭцаарадырратә усхәарҭақәа азин рымоуп изтәу дақәыршаҳатны, аҷыхра азин имамкәа аҳәынт-

қарра хатәмалк аҳасабала иамоу амазара қьырала рытара, иузеитамгогьы абрахь иналацаны. Ақьыра ахшәаатәы аиқәышаҳатра ишьақәнаргылоит, насгьы абасеицш иҟоу аусҳәартақәа ахьыҟоу атыцқәа рҽы.

Аҳәынтқарра иахатәмалны ицхьазоу амазара қьырала рытара иаанашьтуа ахашәалақәа инхартәааны ҳасаб рзухоит аҳәынтқарратә биуцьет алагалақәа рҽы, насгьы иарбоу аусҳәартақәа рхы иадырхәоит иҟоу ахыхь царала реиқәыршәаразы, урт рматериал-техникатә база аныҟәгаразы, арҽиаразы.

4. Атцаарадырратә усҳәарта иауалуп иара атцаарадырратә, ацышәара-експериментә база адгылара, арҽиарала, аарыхратә фондқәа рырҽыцрала.

5. Атцаарадырратә усҳәарта аҳәааныркәтәи аиуристтә хаҽқәа ркны тцаарадыррала, тцаарадырра-техникала аусеицуреи адәныка-економикатә усуреи мҩацнагоит Ацсны Аҳәынтқарра азакәанццареи, Ацсны Аҳәынтқарра жәларбжьаратәи аиқәышаҳатреи инарыкәыршәаны.

6. Атцаарадырратә усҳәарта аццахоит, еитакхоит иацыххоит Ацсны Аҳәынтқарра иазцхьагәанато ацкарала.

Аҳәынтқарратә тцаарадырратә усҳәарта аитакраан иалыршахароуп атцаарадырратә (мамзаргьы) атцаарадырра-техникатә усура атехнологиатә акзаара. Иауам зызбахә ҳәоу атцаарадырратә усҳәарта аилазаарахьтә ацышәаратә, ацышәара-експерименттә, ацышәара-царатә, ацышәара-фармацевттә аарыхракәеи ахәышәтәратә базакәеи ралхра.

Ацсны Аҳәынтқарра Аминистрцәа Реилазаара абри аусҳәарта амазара аитарҽыцразы, ҳаамтазтәи акапиталтә ремонт азуразы амалқәа аунашьтырц алшоит, абри аусҳәарта иамоу амалқәа азымхозар, иара ахыдцакәа рганахьала атакцхыкәра иатцагылоит, абри аҳәынтқарратә тцаарадырратә усҳәарта аоперативтә напхгаратара азин инакәыршәаны аусҳәартеи, мамзаргьы иунитартәу анаплаки рформала еиҽкаазар.

7. Аҳәынҭқарратә ҭцаарадырратә усҳәартақәа ирыдрыцхьазалоит ишьақәыргылоу аҧкарала ирзалху адгьылқәа, урҭ аҿҳәара амҭакәа ахрархәара.

Ахәҭаҷ 6. Аҧсны Аҭцаарадырраҟәа ракадемиа

1. Аҧсны Аҭцаарадырраҟәа ракадемиа иҳәынҭқарратәу, икоммерциатәым усҳәартоуп. Уи азин амоуп иара аусура анапхгараҭара, аҳәынҭқарра иатәны иара иатоу амазара анапаҿы амазаара, ахархәара, ишаҭаху азныҟәара азин Аҧсны Аҳәынҭқарра азакәанцҵареи, абри Азакәани, Академиа аҧкацҵәеи инарыкәыршәаны, абрахь иналацаны, иара иаҵанакуа анаплакқәа, аусҳәартақәа, аорганизациақәа раҵцара, реиҭакра, раҵыхра, аҳәынҭқарратә мазара рыдцхьазалара азин, иара убас дара рыцкацҵәаақәа рышьақәыргәгәара, анапхгаҩцәа амаҵзурақәа рхаргылара азин. Аҧсны Аҭцаарадырраҟәа ракадемиа иатоу аҳәынҭқарратә мазара ареестр шьақәнарҕәгәоит Аҧсны Аҳәынҭқарра Аминистрцәа Реилазаара.

Ҳамҭак, лагалак, мамзаргьы уасиатла иаиуз амазара (амазаратә зини мамзаргьы амазаратә уалцшьақәеи) Аҧсны Аҭцаарадырраҟәа ракадемиа ахы ианархәоит аиқәышаҳатреи (аилахәҳахәҭра) Аҧсны Аҳәынҭқарра азакәанцҵареи ишьақәдыргыло аҧкараҟәа рыла, иагьанырцшхоит алагалақәеи ахашәалақәеи рсмета, ҳасаб азухоит хазы игоу абаланс аҿы.

Аҧсны Аҭцаарадырраҟәа ракадемиа иалоу аҭцаарадырратә усҳәартақәа, аҭцаарадырратә маҵзуреи асоциал усхки русҳәартақәа.

Аҧсны Аҭцаарадырраҟәа ракадемиа аилазаашьа, уи иаҵанакуа аҭцаарадырратә усҳәартақәа, амаҵзуреи асоциал усхки русҳәартақәа русушьа, царала реиқәыршәашьа ҳәаақәнаҵоит Аҧсны аҭцаарадырраҟәа ракадемиа аҧкацҵәа.

2. Аҧсны Аҭцаарадырраҟәа ракадемиа зхала анапхгара ҟазцо, Аҧсны Аҳәынҭқарра азакәанцҵареи иара аҧкацҵәеи рышьаҭала аус зуа усҳәартоуп. Аҧсны Аҭцаарадырраҟәа ракадемиа имҩацнагоит агуманитартә, аҧсабаратә,

атехникатә ҭҵаарадыррақәа акырза зҵазкуа рпроблемақәа ирызку ахархәаратә ҭҵаамҭа дуқәа, иагьалахәуп аҭҵаарадырратә усҳәарҭақәеи иреиҳау азанааҭҵара аусҳәарҭақәеи инарыгзо аҭҵаарадырратә усурақәа рымѡақәҵара, урҭ ҵарала еиқәдыршәоит аҳәынҭқарратә биуҵьет амалқәа рыла.

3. Аҵсны Аҭҵаарадыррақәа ракадемиеи уи иалоу аҭҵаарадырратә усҳәарҭақәеи ҵарала еиқәдыршәоит аҳәынҭқарратә биуҵьет амалқәа рыла, хазы уаḱа иадырбо аҵәаҳәақәа рыла, иара убас Аҵсны Аҳәынҭқарра азакәанҵҵара изқәиҭнатәуа егьырҭ ахыҵхырҭақәа рыла.

Аҵсны Аҭҵаарадыррақәа ракадемиа аҳәынҭқарратә биуҵьет амалқәа ишиашоу изауа, насгьы иагьеихызшо акәны иḱоуп, Аҵсны Аҳәынҭқарра Аминистрцәа Реилазаара аҭҵаарадырратә программақәа хықәкыла ҵарала реиқәыршәара аалхны.

Аҳәынҭқарратә биуҵьет амалқәа рхарҵьала Аҵсны Аҭҵаарадыррақәа ракадемиа аҭҵаарадырратә усурақәа рылҵшәақәа ахрархәашьа ҳәаақәнаҵоит Аҵсны Аҳәынҭқарра азакәанҵҵара.

Аҵсны Аҭҵаарадыррақәа ракадемиа Аҵсны Аҳәынҭқарра Ахадеи Аҵсны Аҳәынҭқарра Аминистрцәа Релазаареи рахь есышықәса инанагоит имѡаҵнагаз аҭҵаарадырратә усурақәеи аҭҵаарадырратә (мамзаргьы) аҭҵаарадырра-техникатә лҵшәақәеи ирызку аҳасабырбақәа, иара убас аҭҵаарадырра дуқәа, ахархәаратә ҭҵаарадыррақәа рырҿиара аганахьала аҵыжәара змоу ахырхарҭақәа ртәы зҳәо ажәалагалақәа.

4. Аҭҵаарадырратә усҳәарҭақәа, амаҵзуреи асоциатә усхки русҳәарҭақәа рнапаҿы ирымоуп, рхы иадырхәоит, ишырҭаху иазныḱәоит Аҵсны Аҳәынҭқарра азакәанҵҵареи, абри Азакәани, Аҵсны Аҭҵаарадыррақәа ракадемиа аҵḱаҵҵәеи инарықәыршәаны ирыҭоу амазара. Оперативла анапхгараҭаразы, мамзаргьы анхамѡа амѡаҵгаразы абарҭ аусҳәарҭақәа ирыҭоу аҳәынҭқарратә мазара ареестрқәа шьақәнарҭәҭәоит Аҵсны Аҭҵаарадыррақәа ракадемиа.

Аҭцаарадырратә усҳәарҭақәа, амаҷзуреи асоциалтә усхки русҳәарҭақәа, дара рцҟаҵцәақәа рыла ззин рыҭоу аусура иаанашьҭуа ахашәалақәеи, насгьы абасеиҵш иҟоу ахашәалақәа рыла урҭ аусҳәарҭақәа иаархәаз амазареи хыхь зызбахә ҳәоу аусҳәарҭақәа рнапахьы ииасуеит, хазы игоу абаланс аҷгьы иарбахоит.

Аҭцаарадырратә усҳәарҭақәа, амаҷзуреи асоциалтә усхки русҳәарҭақәа азин рымоуп абарҭ аусҳәарҭақәа рхы иадмырхәо, аҳәынҭқарра иахатәмалу амазара қьырала рыҭара, убрахь иналаҵаны иузеиҭамгогьы. Абри азы шьаҭаны иҟалароуп Аҧсны Аҭцаарадыррақәа ракадемиа ақәҵара. Уи иақәыршаҳаттәуп аҳәынҭқарратә хатәмал аобиектқәа анапхгара рыҭаразы Аҧсны Аҳәынҭқарра Аминистрцәа Реилазаара азин знаҭаз аҳәынҭқарратә напхгараҭара аусбарҭа. Ақьыра ахә шьақәдыргылоит аиқәышаҳаҭрала. Аҳәынҭқарра иатәу ахатәмал қьырала рыҭара ииаанашьҭуа ахашәалақәа инхарҭәааны ҳасаб рзухоит аҳәынҭқарратә биуҷьет алагалақәа рҷы, насгьы абарҭ аусҳәарҭақәа рхы иадырхәоит иҟоу ахыхь царала реиқәыршәаразы, урҭ рматериал-техникатә база арҷиаразы.

5. Аҧсны Аҭцаарадыррақәа ракадемиа, уи аусҳәарҭақәа, аҭцаарадырратә маҷзуреи асоциалтә усхки русҳәарҭақәа ҷхәара амҭакәа рхы иадырхәарҵ азы ирыҵтоит ишьақәыргылоу аҧкарала ирзалырхуа адгьылқәа.

АХЫ III. Аҭцаарадырратәи (мамзаргьы) аҭцаарадырра-техникатәи усура аиҷкаареи хылаҵшра аҭара апринципқәеи

1. Аҭцаарыдарратәи (мамзаргьы) аҭцаарадырра-техникатәи усура напхгараҭара мҩаҵысуеит аҳәынҭқарратә хылаҵшреи ахаланапхгараҭареи рпринципқәа реилагзара ашьаҭала.

2. Аҧсны Аҳәынҭқарра Аминистрцәа Реилазаара, аҭцаарадырратә еиҷкаарақәа, аҭцаарадырратә маҷзуреи асоц-

иалтә хырхарҭала аус зуа аиҿкаарақәеи, дара руалцшьақәа рҳәаақәа ирҭагзаны, ишьақәдыргылоит аҭцаарадырреи атехникеи рырҿиаразы цхьагылара змоу ахырхарҭақәа иалдыршоит аҭцаарадырратә еиҿкаарақәа рсистема ашьақәгылара, еимардоит аҭцаарадырратәи (мамзаргьы) аҭцаарадырра-техникатәи усурақәа, иалдыршоит аҭцаарадырратәи аҭцаарадырра-техникатәи программақәеи апроектқәеи рызбареи рымҩацгареи. Иацхраауеит аҭцаарадырреи аусеиҿкаареи ринтеграциатә формақәа рырҿиара, аҭцаарадырреи атехникеи рылцшәақәа ахархәарахь рнагара.

3. Аҭцаарадырратәи (мамзаргьы) аҭцаарадырра-техникатә усура анапхгара арҭоит аҭцаарадырратә рҿиара ахақәиҭра еилазымго аҳәаақәа инарықәыршәаны.

Аҳәынҭқарратә ҭцаарадырратә усҳәарҭақәа ацызцо Ацсны Аҳәынҭқарра Аминистрцәа Реилазаара:

– ишьақәнарҕәҕәоит аҳәынҭқарратә ҭцаарадырратә-усҳәарҭақәа рыцҟацҭәақәа;
– ирхылацшуеит аҳәынҭқарратә ҭцаарадырратә усҳәарҭақәа ирыҭоу амазара хырҳарала ахархәареи ахьчареи;
– инанагзоит дара рзинқәа ирҭымгакәа егьырҭ анапынцақәа.

Аҳәынҭқарратә ҭцаарадырратә усҳәарҭақәеи Ацсны Аҭцаарадыррақәа ракадемиа аҭцаарадырратә усҳәарҭақәеи, иара убас иҳәынҭқарратәым аҭцаарадырратә усҳәарҭақәеи рнапхгаҩцәа амацзура иахадыргылоит (иалырхуеит) азакәанцҭареи дара рыцҟацҭәақәа иазыцхьагәарҭо ацҟарақәеи инарықәыршәаны.

4. Аҳәынҭқарратә ҭцаарадырратә усҳәарҭақәеи иреиҳау ацараиурҭақәеи рцарауаа рхеилакқәа аус рыдырулоит, иагьышьақәдырҕәҕәоит аҭцаарадырратә усурақәа рпланқәа, аҳәынҭқарратә ҭцаарадырратә усҳәарҭақәа дырҿиоит аҳәынҭқарратә дцақәа рышьаҭала, аҳәынҭқарратә ҭцаарадырратә усҳәарҭақәа, урҭ рыҭцаарадырратә, рекономикатә интересқәа инарықәыршәаны.

Ахәтаҷ 8. Аҭцаарадырратәи (мамзаргьы) аҭцаарадырра-техникатәи аалыҵ аҭыжьреи, аҭареи, ахархәареи рзы аиҟәшаҳатраҟәа (аилазараҟәа)

1. Аҭцаарадырратә усҳәарҭеи, азаказҟацаѡи, аҭцаарадырратәи (мамзаргьы) аҭцаарадырра-техникатәи аалыҵ ахархәаѡцәа, абрахь иналаҵаны Аҧсны аҳәынҭқарратә напхгараҭара аусбарҭаҟәа рыбжьара аизыҟазаашьаҟәа рзинтә форма хада акәны иҟоуп аҭцаарадырратәи (мамзаргьы) аҭцаарадырра-техникатәи аалыҵ аҭыжьра, аҭара, ахархәара, аҭцаарадырратәи аҭцаарадырра-техникатәи, анҵьныр-консультациатәи уҳәа еҕырҭ амаҵзураҟәа рыҟаҵаразы аиҟәшаҳатраҟәа (аилазараҟәа), иара убас еҕырҭ аиҟәшаҳатраҟәа, абрахь иналаҵаны аҭцаарадырратәи (мамзаргьы) аҭцаарадырра-техникатәи усуеицуразы, ахашәалаҟәа реизшаразы аиҟәшаҳатраҟәа.

2. Абарҭ аиҟәшаҳатраҟәа (аилазараҟәа) рышьаҭала инарыгзоит аҭцаарадырратә усумҭаҟәа, аҳәынҭқарратә ҭахраҟәа рзы аекспериментта усадуларақәа. Абасеиҧш иҟоу ахҭысҟәа раан аиҟәшаҳатраҟәа (аилазараҟәа) рыбжьарҵоит аҳәынҭқарратә напхгараҭара аусбарҭеи аусура назыгзо аусҳәарҭеи.

Аҧсны Аҳәынҭқарра Аминистрҵәа Реилазаара азин амоуп аҳәынҭқарратә ҭцаарадырратә усҳәарҭақәа рзы аҭцаарадыррақәеи аекспериментта усадуларақәеи рынагзаразы хымҵадатәи аҳәынҭқарратә заказ рзышьаҟәыргылара.

3. Аҭцаарадырратәи (мамзаргьы) аҭцаарадырра-техникатәи алҵшәаҟәа ахрархәареи рызныкәареи аҧкараҟәа шьаҟәнаргылоит Аҧсны Аҳәынҭқарра азакәанҵцара, иара убас уи иаҿамгыло аганкәа реиҟәышаҳатраҟәа (реилазараҟәа) рыла.

Ахәтаҷ 9. Аҭцаарадырратәи (мамзаргьы) аҭцаарадырра-техникатәи усура информациала аиҟәыршәара

1. Аҭцаарадырратәи (мамзаргьы) аҭцаарадырра-техникатәи усура асубиектҟәа азин рымоуп аинформациа аима-

даразы, аҳәынҭқарратә, амаҵзуратә, мамзаргьы акоммерциатә маза иаҵанакуа адырраҭарақәа аалхны.

2. Аҵсны Аҳәынҭқарра Аминистрцәа Реилазаара иалнаршоит аҭҵаарадырратәи атехникатәи информациа еизызго, аҳәынҭқарраҽы ашәҟәы иҭазыѡуа, аус рыдызуло, изҵәахуа, ахархәаѡ иҟынза иназго аҳәынҭқарратә информациатә фондқәеи асистемақәеи раҵҵара, иацхраауеит аҭҵаарадырратәи аҭҵаарадырра-техникатәи аалыҵ аҭыжьра, Аҵсны Аҳәынҭқарра анҭыҵгьы, аҭҵаарадырратәи, мамзаргьы аҭҵаарадырра-техникатәи алҵшәақәа ирызку аҭҵаарадырратә журналқәа, ашәҟәқәа, егьырҭ акьыцхьтә ҭыжьымҭақәа раахәара.

Аҵсны Аҳәынҭқарра Аминистрцәа Реилазаара аҭҵаарадырратәи (мамзаргьы) аҭҵаарадырра-техникатәи усура асубиектқәа гарантианы ирнаҭоит хыхь зызбахә ҳәоу аинформациа ахархәара аҭҵаарадырреи атехникеи русхк аҽы жәларбжьаратәи аинформациатә фондқәа, асистемақәа рахь рымѡа аанартуеит.

Аҭҵаарадырратәи (мамзаргьы) аҭҵаарадырра-техникатәи информациазы адырраҭарақәа змоу аҳәынҭқарратә аҭҵаарадырратә еиҽкаара аҵыххар, урҭ адырраҭарақәа еиқәырхахоит. Ишьақәыргылоу аҵҟара инақәыршәаны, урҭ рҭыц аҽы иааиуа ирырҭоит.

Ахәҭаҷ 10. Аҭҵаарадырратәи (мамзаргьы) аҭҵаарадырра-техникатәи усура хазы игоу ахкқәа рырмаҷреи алицензиа рыҭареи

Аҵсны Аҳәынҭқарра Аминистрцәа Реилазаара азин амоуп:

– Аҵсны Аҳәынҭқарра ашәарҭадара, атәылауаа ргәабзиара, иааҳакәыршаны иҟоу аҵсабара ашәарҭара иҭазыргыларц зылшо аҭҵаарадырратәи (мамзаргьы) аҭҵаарадырра-техникатәи алҵшәақәа рымѡаҵгара аҵҟара ашьақәыргылара;
– аҭҵаарадырратәи (мамзаргьы) аҭҵаарадырра-техникатәи аусура хазы игоу ахкқәа рлицензиаҟаҵара;

– Аҵсны Аҳәынҭқарра азакәанҵҵара ишьақәнаргыло ахҭысқәа раан хазы игоу аҭҵаарадырратәи (мамзаргьы) аҭҵаарадырра-техникатәи алҵшәақәа ахрархәара азин аганахьала армаҷрақәа ралагалара, урҭ рахь амазара арежим аларҵәо, уи ақәныҟәара иахылаҵшуа;
– аҭҵаарадырратәи (мазаргьы) аҭҵаарадырра-техникатәи усура хазы игоу ахкқәа рганахьала асертификациатә, аметрологиатә дҵақәа ралагалара.

АХЫ IV. Аҳәынҭқарратә ҭҵаарадырра-техникатә политика ашьақәыргылареи амҩаҵгареи

Ахәҭаҷ 11. Аҳәынҭқарратә ҭҵаарадырра-техникатә политика ихадоу ахықәкқәеи апринципқәеи

1. Аҳәынҭқарратә ҭҵаарадырра-техникатә политика ахықәкы хадақәа иреиуоуп аҭҵаарадырра-техникатә мчқәа рырҿиара, ишақәнагоу еиҵш аҭыҵ рзылхра, хырҳарала ахархәара, аҳәынҭқарра аекономика арҿиараҿы аҭҵаарадырреи атехникеи рлагала азырҳара, акырза зҵазкуа асоциалтә уснагзатәқәа рҭыҵ рықәҵара, аматериалтә аарыхра аусхк аҿы апрогрессивтә еиҭакрақәа ралыршара, уи ахырҳареи аалыҵ ахаҭабзиареи рышьҭыхра, аекологиатә ҭагылазаашьа аиҭьтәра, аҳәынҭқарра аинформациатә ресурсқәа рыхьчара, аҳәынҭқарра атәылахьчара арҭәҭәара, ахаҭареи, ауаажәларреи, аҳәынҭқарреи ршәарҭадара, аҭҵаарадырреи аҵареи реимадара арҭәҭәара.

2. Аҳәынҭқарратә ҭҵаарадырра-техникатә политика нарыгзоит абарҭ апринцип хадақәа рышьаҭала:
– аҳәынҭқарра аарыхратә мчқәа рҿиара аҩазара ҳәаақәызҵо, социалла акырза зҵазкуа усхкны аҭҵаарадырра азхаҵара;
– аҭҵаарадырреи атехникеи рырҿиара аганахьала аҵыжәара змоу ахырхарҭақәа ралҵшаараан, аҭҵаарадырратәи аҭҵаарадырра-техникатә программақәеи апроектқәеи рекспертиза аан ауаажәларра

ргәаангарақәа еиуеицшым рформақәа ахрархәара;
- аҭцаарадырратә ҭцаамҭа дуқәа цыжәарала рырҿиара;
- иреиҳау ацараиурҭақәа русзуѡцәа, распирантцәа, рстудентцәа ралархәра еиуеицшым аформақәа рышьаҭала аҭцаарадырратә, аҭцаарадырра-техникатә усура аилагзара. Ацсны Аҭцаарадыррақәа ракадемиа аусҳәарҭақәа рцара-ҭцааратә комплексқәа раццара, иара убас Ацсны аҳәынҭқарратә напхгаратара анагзаратә усбарҭақәа рҟны аҭцаарадырратә усҳәарҭақәа рышьаҭала;
- аҭцаарадырреи атехникеи русхк аҿы аконкуренциеи анаплактәратә усуреи рыдгылара;
- аекономикатә уҳәа егьырҭ альготақәа рсистемала аҭцаарадырратә, аҭцаарадырра-техникатә уҳәа ҿыцла аусура агәазыкацара;
- аҳәынҭқарратә ҭцаарадырратә центрқәеи егьырҭ аилазаарақәеи рсистема аццарала аҭцаарадырратә, аҭцаарадырра-техникатә уҳәа аҿыцацшыгарақәа рырҿиара;
- Ацсны Аҳәынҭқарра жәларбжьаратәи аҭцаарадырратә, аҭцаарадырра-техникатә усеицура арҿиара.

Ахәҭаҷ 12. Аҳәынҭқарратә ҭцаарадырра-техникатә политика ашьақәыргылареи амѡацгареи рганахьала Ацсны аҳәынҭқарратә мчра аусбарҭақәа рзинқәа

1. Ацсны аҳәынҭқарратә мчра аусбарҭақәа ирыцаркуеит:
- иаку аҳәынҭқарратә аҭцаарадырра-техникатә политика аус адулара, амѡацгара;
- Ацсны Аҳәынҭқарраҿы аҭцаарадырреи атехникеи рырҿиара аганахьала ацыжәара змоу ахырхарҭақәа ралцшаара;
- аҳәынҭқарратә ҭцаарадырратә аҭцаарадырра-техникатәи программақәа, апроектқәа реиқәыршәара, рынагзара, иара убас урҭ рынагзара аганахьала

атакцхыкәра зду аусбартакәа разгәатара;
- аҳәынтқарратә биуцьет амалкәа рыла аттцаарадырратәи (мамзаргьы) аттцаарадырра-техникатәи усура царала аикәыршәара;
- аттцаарадырреи (мамзаргьы) аттцаарадырра-техникатәи усура агәазыкацаразы, уи алцшәакәа ахрархәаразы аекономикатә уҳәа егьырт альготакәа рышьакәыргылара;
- аҳәынтқарратә ттцаарадырратә усҳәартакәа анапхгара рытара, абрахь иналацаны урт раццара, реитакра, рацыхра;

Ацсны Аҳәынтқарра жәларбжьаратәи аикәышаҳатракәа рыла иазцхьагәатоу аттцаарадырратәи, аттцаарадырра-техникатәи программакәа, апроектқәа рганахьала ахыдцакәа рынагзара;
- аинеллектуалтә хатәмал азинкәа рыхьчара;
- астандартизациа иаку асистемакәа рышьакәыргылара;
- ашәара-азареи, асертификациеи, аттцаарадырра-техникатә информациеи ракзаара алыршара, апатент-лицензиатә ус, урт анапхгара рытара;
- аттцаарадырратә, аттцаарадырра-техникатә усзуцәа раттестациа аҳәынтқарратә система азышьакәыргылара.

Ацсны Аҳәынтқарра Аминистрцәа Реилазаара ишьакәнаргылоит, иагьынанагзоит иаку аҳәынтқарратә ттцаарадырра-техникатә политика, ишьакәнаргәгәоит аттцаарадырреи атехникеи рырҽиара аганахьала ацыжәара змоу ахырхартакәа ирызку апрограммакәа, апроектқәа.

Атәылауаҩратә цакы змоу аҳәынтқарратә ттцаарадырра-техникатә политика шьакәнаргылоит, иагьымҩацыргоит Ацсны Аҳәынтқарра Аминистрцәа Реилазаареи Ацсны Аттцаарадырракәа ракадемиеи.

Атәылахьчаратә цакы змоу аусхкқәеи урт ирымадоу аттцаарадырреи ацареи рыцхраара аганахьала аҳәынтқарратә политика ашьакәыргылареи амҩацгареи алдыршоит

Аҧсны Амнистрцәа Реилазаареи аҳәынҭқарратә тәылахьчаратә заказқәа здызкылауеи.

Ахәтаҷ 13. Аҳәынҭқарратә ҭцаарадырра-техникатә политика ашьақәыргылашьа

1. Аҫҳәара рацәа змоу аҳәынҭқарратә ҭцаарадырратә техникатә политика ахырхартақәа шьақәиргылоит Аҧсны Аҳәынҭқарра Ахада, Аҧсны Аминистрцәа Реилазаара иҟанаҧо ажәахә ҷыда ашьатала, уи ҟаҧазароуп Аҧсны Аҭцаарадыррақәа ракадемиа ажәалагалақәа ҳасаб рзуны.

2. Аҧсны Аҳәынҭқарра Жәлар Реизара есышықәса «Аҧсны Аҳәынҭқаррацы атагылазаашьазы» Аҧсны Аҳәынҭқарра Ахада иҟаиҧо ашьтымҭеи Аҧсны Аҳәынҭқарра Аминистрцәа Реилазаара ажәалагалақәеи инарыкәыршәаны, аҳәынҭқарратә биуҧьет ашьақәыргылараан иазгәанатоит амалқәа ашықәстәи рымехакқәа, урҭ аурышьтуеит аҳәынҭқарратә ҭцаарадырра-техникатә программақәеи апроектқәеи рынагзаразы, иара убас ианарбоит аҭцаарадырратә усҳәартақәа царала реиқәыршәара, зызбахә ҳәоу апрограмақәеи апроектқәеи рынагзара агәазыҟаҵара азҭо аеономикатә льготақәа рсистема.

3. Аҳәынҭқарратә ҭцаарадырра-техникатә политика ахырхарҭа хадақәа, аҭцаарадырра-техникатә прогноз-ҟаҵарақәа, аҭцаарадырреи атехникеи аҧыжәара змоу рхырхартақәа ралҧшаара, аҭцаарадырратә, аҭцаарадырра-техникатәи программақәа, апроектқәа рынагзаразы, аҭцаарадырреи атехникеи рыкәҫиарақәа ахрархәаразы абжьагарақәеи ажәалагалақәеи аус рыдырулоит зегьы ирбо-ираҳауа, ауаажәларратә гәаанагара еиуеиҧшым аформақәеи, аекспертизақәеи, аконкурсқәеи рхы иархәаны.

Аусхкқәа рганахьала аҳәынҭқарратә ҭцаарадырра-техникатә политика аус рыдырулоит, иагьынарыгзоит аҳәынҭқарратә напхгаратара изыхәтоу аусбартақәа, иагьаладырхәуеит анхамҩатә субиектқәеи урҭ рхеидкылақәеи, ҳасаб азыруеит иаку аҳәынҭқарратә ҭцаарадырра-техникатә политика.

Ахәҭаҷ 14. Аҭҵаарадырратәи аҭҵаарадырра-техникатәи усура аекспертиза аиҿкаареи амѡаҵгареи

1. Аҵсны Аҳәынҭқарра Аминистрцәа Реилазаара еиҿнакаауеит аҳәынҭқарратә биуҵьет амалқәа рыла ҵарала еиқәдыршәо аҭҵаарадырратәи, аҭҵаарадырра-техникатәи программақәеи апроектқәеи рекспертиза амѡаҵгара.

2. Аекспертиза мѡаҵыргоит ихьыҵшым аекспертиза ҟазҵо аусҳәарҭақәа, иара убас аекспертцәа, аҭҵаарадырратәи (мамзаргьы) аҭҵаарадырра-техникатәи усура ҵарала еиқәзыршәо аусҳәарҭақәа алархәны:

– аҳәынҭқарратә ҭҵаарадырра-техникатә политика аҵыжәара змоу ахырхарҭақәа ралҵшаара, иара убас аҭҵаарадырреи атехникеи рырҿиара;
– аҭҵаарадырратәи аҭҵаарадырра-техникатәи программақәа, апроектқәа рышьақәыргылара;
– аҭҵаарадырратәи, аҭҵаарадырра-техникатәи программақәа, апроектқәа аҿрылархәразы аконкурсқәа рымѡаҵгара, урҭ рынагзара ахылаҵшра, аҳәынҭқарра аекономикаҿы ироуз аҭҵаарадырратәи (мамзаргьы) аҭҵаарадырра-техникатәи лҵшәақәа ахрархәара.

3. Аҭҵаарадырратәи (мамзаргьы) аҭҵаарадырра-техникатәи усура аекспертиза ихы алаирхәырц залшом уи алҵшәақәа рганахьала хаҭала аинтерес змоу аспециалист.

4. Аҭҵаарадырратәи, аҭҵаарадырра-техникатәи апрограммақәа, апроектқәа рекспертизақәа рылҵшәақәа рыла Аҵсны Аҳәынҭқарра Аминистрцәа Реилазаара иауалуп ашәарҭадаразы, убрахь иналаҵаны аҭҵаарадырреи атехникеи рықәҿиарақәа зхы иазырхәо, иаҵырҵо аарыхрақәеи аобиектқәеи рекологиатә, рекономикатә, рсоциалтә ҵаказы ауааҵсыра ианаамҭоу адырра рыҭара.

Аҵсны Аҳәынҭқарра азакәанҵҵарала иазҵхьагәаҭоу ахҭысқәа раан ишьақәыргылоу аҵҟарала аҭҵаарадырра-техникатә программақәеи, апроектқәеи, хымҵада рҳәынҭқарратә експертиза мѡаҵыргоит.

Ахәтаҧ 15. Аҭцаарадырратәи (мамзаргьы) аҭцаарадырра-техникатәи усура царала аиҟәыршәара

1. Аҭцаарадырратәи (мамзаргьы) аҭцаарадырра-техникатәи усура царала аиҟәыршәара шьаҭас иамоуп уи хыҟәкыла изызку, насгьы царала аиҟәыршәара ахыцхыртақәа рырацәара. Абри аусура царала еиҟәдыршәоит аҳәынҭқарратә биуҧьет, абиуҧьетнҭыцтәи ахыцхыртақәа (дара ирхатәу еицш абри иаладырхәо анхамҩатә субиектқәа, урҭ рхеидкылақәа, иара убас аусурақәа рзаказ҃ацаҩцәа рмалқәа) уҳәа егьырҭ ахыцхыртақәа рыла, Аҧсны азакәанҧцара инақәыршәаны.

Аҧсны Аҭцаарадыррақәа ракадемиа имҩаԥнаго ауаҩытәыҩсатә цакы змоу аҭцаарақәеи аекспериментта усадулараҟәеи царала реиҟәыршәаразы амалқәа аурышьҭуеит аҳәынҭқарратә биуҧьет ахарҧьтә хәта х-процентк иреицамкәа.

2. Аҧсны Аҳәынҭқарра Аминистрцәа Реилазаара аҭцаарақәеи аексериментта усадулараҟәеи рганахьала аҳәынҭқарратә биуҧьет ианагзашьоу иахылаҧшуеит, абарҭ ахыҟәккәа рзыхәан аҳәынҭқарратә биуҧьет амалқәа реизшашьа шьақәнаргәгәоит.

3. Аҭцаамҭа дуқәа царала еиҟәдыршәоит аҳәынҭқарратә буиҧьет амалқәа рыла. Аконкурс ашьаҭала иалырхуа аҭцаамҭа дуқәа ринициативатә проектқәа рыцхрааразы иадырцоит аҭцаарадырратәи (мамзаргьы) аҭцаарадырра-техникатә усура адгылара иазку афондқәа.

4. Аҳәынҭқарратәи аҭцаарадырра-техникатәи программақәа, ацыжәара змоу ахархәаратә ҭцаарақәа, аекспериментта усадулараҟәа царала еиҟәдыршәоит аҳәынҭқарратә биуҧьет амалқәа рыла. Аҭцаарадырратәи (мамзаргьы) аҭцаарадырра-техникатәи усура адгылара афондқәа, аусҳәартақәа, аидцарақәа, абанккәа, анхамҩа знапы алаку егьырҭ асубиектқәа рмалқәа рыла. Хәта-хәтала аҿалархәра аҳасабала иара убас царала еиҟәыршәахар ауеит жәларбжьаратәи аусхкбжьаратәи аҭцаарадырра-техникатә еиҟәшаҳатраҟәа рышьаҭала иҟаҧоу аҭцаарадырра-техникатә программақәа.

5. Аҭцаарадырратәи (мамзаргьы) аҭцаарадырра-техникатәи усура царала еиқәнаршәоит аҳәынҭқарра, аҭцаарадырратә усҳәарҭақәа финансла ацхыраара рыҭарси, насгьы хыҷәкылатәи аҭцаарадырратә техникатә программақәа, апроектқәа царала реиқәыршәарала.

6. Аҧсны Аҳәынҭқаррақәы аус рулар рылшоит аҭцаарадырратәи (мамзаргьы) аҭцаарадырра-техникатәи усура адгылара азҭо аҳәынҭқарратә, иҳәынҭқарратәым, жәларбжьаратәи афондқәа.

Аҧсны Аҳәынҭқарра Аминистрцәа Реилазаара Аҧсны Аҳәынҭқарра ишьақәнаргыло аҧҟарала иацнаҵар ауеит аҭцаарадырратәи (мамзаргьы) аҭцаарадырра-техникатәи аусура адгылара иазку аҳәынҭқарратә фонд, уи усҳәарҭахар, мамзар икоммерциатәым наплакхар ауеит. Уи аусура царала еиқәдыршәоит аҳәынҭқарратә биуҧьет амалқәа рыла, мамзаргьы Аҧсны Аҳәынҭқарра азакәанҵцара ззин ҟанаҵо даеа хыцхырҭақәак рыла. Аҭцаарадырратәи (мамзаргьы) аҭцаарадырра-техникатәи усура адгыларазы аҳәынҭқарратә фонд зхала анапхгара ҟазҵо усҳәарҭоуп, насгьы аус ауеит Аҧсны Аҳәынҭқарра азакәанҵцареи аҧҟаҵцәеи инарықәыршәаны.

Аҭцаарадырратәи (мамзаргьы) аҭцаарадырра-техникатәи усура адгылара иазку аҳәынҭқарратә фонд еиҿнакаауеит аҭцаарадырратәи (мамзаргьы) аҭцаарадырра-техникатәи усура асубиектқәа инарго, аҭцаарадырратәи аҭцаарадырра-техникатәи программақәеи апроектқәеи ихьыцшым аекспертиза рахыжьра, иара убас конкурсла амалқәа аунашьтуеит иарбоу апрограммақәеи апроектқәеи царала реиқәыршәараҿы. Аҭцаарадырратәи (мамзаргьы) аҭцаарадырра-техникатәи аусура адгылара иазку аҳәынҭқарратә фонд иоурышьтуа амалқәа еихшаны ҳасаб рызнауеит. Аҭцаарадырратәи (мамзаргьы) аҭцаарадырра-техникатәи программақәа, апроектқәа царала реиқәыршәаразы амалқәа роушьтышьа ҳәаақәнаҵоит аҭцаарадырратәи (мамзаргьы) аҭцаара-

дырра-техникатәи усура адгылара иазку аҳәынҭқарратә фонд аԥкаԥҵәа.

7. Акоммерциатә усҳәарҭақәа рҽы иаԥҵахар ауеит абиуҵьетнҭыҵтәи афондқәа. Акоммерциатә усҳәарҭақәа рбиуҵьетнҭыҵтәи афондқәа реиҿкаашьеи ахрархәашьеи ҳәаақәнаԥоит Аԥсны Аҳәынҭқарра Министрцәа Реилазаара, иҟоу азакәанԥҵара инақәыршәаны.

8. Аԥсны Аҳәынҭқарра Министрцәа Реилазаара аҳәынҭқарратә биуҵьет аҟнытә аҭԥаарадырратәи (мамзаргьы) аҭԥаарадырра-техникатәи усура иазоурышьҭуа амалқәа рныхшьа иахылаԥшуеит, уи алԥшәақәа ахрархәашьа азгәанаҭоит.

9. Аҭԥаарадырратәи (мамзаргьы) аҭԥаарадырра-техникатәи усура мҩаԥгахар ауеит агрантқәа рылагьы.

Агрантқәа рыртоит аҭԥаарадырратә усзуҩцәа, аҭԥаарадырратә усҳәарҭақәа, иреиҳау аԥараиурҭақәа, егьырҭ аиуристтә хаҿқәа, атәылауаа.

Агрантқәа зауз урҭ рхы иадырхәоит Аԥсны Аҳәынҭқарра азакәанԥҵара инақәыршәаны, мамзаргьы аҳәаанырцәтәи аҳәынҭқарра иахьаԥанакуа урҭ рхы иадырхәозар, иара убри аҳәынҭқарра азакәанԥҵара ишаҳәо ала, иара убас абарҭ агрантқәа зларырҭаз аԥкарақәа рыла.

Ахәтаҷ 16. Аԥсны Аҳәынҭқарра жәларбжьаратәи аҭԥаарадырратә, аҭԥаарадырра-техникатә усеиԥура

1. Аԥсны аҳәынҭқарратә мчра аусбарҭақәа иатаху аҭагылазаашьақәа аԥырԥоит жәларбжьаратәи аҭԥаарадырратә, аҭԥаарадырра-техникатә усеиԥуразы.

Аҭԥаарадырратәи (мамзаргьы) аҭԥаарадырра-техникатәи усура асубиект азин амоуп жәларбжьратәи аҭԥаарадырратә, аҭԥаарадырра-техникатә усҳәарҭақәа, аидԥарақәа рылалара, жәларбжьаратәи аҭԥаарадырра, аҭԥаарадырра-техникатә программақәа, апроектқәа, аҳәаанырцәтәи аҳәынҭқаррақәа рыҭԥаарадырратә, рыҭԥаарадырра-техникатә программақәа, апроектқәа аерыларҳәра, Аԥсны Аҳәынҭқарра аҟны аиԥш, уи анҭы-

цгьы, аиуристтә хаҫқәа рҟны аиқәшаҳатрақәа (аилазарақәа) рыбжьаҵара, Аҧсны азакәанцҧара ишьақәнаргыло аҧкара инақәыршәаны.

Аҧсны Аҳәынтқарра иахьаҵанакуа ишьақәыргылоу аҧкарала иацырҧалар ауеит аҳәааныркәтәи атәылауаа, атәылауаҩра змам ауаа, аҳәааныркәтәи аиуристтә хаҫқәа алархәны аҭҧаарадырратә усҳәарҭақәа, аҭҧаарадырратә центрқәа.

2. Аҭҧаарадырреи атехникеи русхк аҫы аҳәааныркәтәи аинвестициақәа аладырхәуеит Аҧсны азакәанцҧарала иазцхьагәаҭоу аҧкарақәа инарыҟәыршәаны.

3. Аҧсны Аҳәынтқарра адгылоит аҳәааныркәтәи аҳәынтқаррақәа рҟны аҭҧаарадырратә, аҭҧаарадырра-техникатә усеицура, Аҧсны Аҳәынтқарра жәларбжьаратәи аиқәшаҳатрақәа рышьаҭала, жәларбжьаратәи аҭҧаарадырратә, аҭҧаарадырра-техникатә программақәа, апроектқәа рыла, иара убас аҭҧаарадырратә усзуҩцәеи аҭҧаарадырратә усҳәарҭақәеи русеицура арҭбаара иацхраауеит.

Аҧсны Аҳәынтқарра Министрҧәа Реилазаара ахылацшуеит аҭҧаарадырратәи (мамзаргьы) аҭҧаарадырра-техникатәи лҧшәақәа, иара убас аҭҧаарадырратәи (мамзаргьы) аҭҧаарадырра-техникатәи аалыҧқәа Аҧсны анҭыҧгьы рышьҭра. Уи шьақәзыргыло Аҧсны Аҳәынтқарра азакәанцҧара ауп.

АХЫ V. Ахыркәшаратә рбарақәа

Ахәҭаҷ 17. Ахыркәшаратә рбарақәа

Ишьақәыргылазааит, иреиҳазоу аттестациатә комиссиа еиҫкаахааныза, аттестациа аҳәынтқарратә система иазцхьагәанаҭо аҧаратә ҩазарақәа шранаршьаз шьақәзыргәгәо адипломқәа рыҭара азин шамоу Аҧсны Аҭҧаарадырраҟәа ракадемиа Апрезидиум.

Аҧсны Аҳәынтқарра Ахада иахь ажәалагала ҟаҵазааит, Аҧсны Аҳәынтқарра Министрҧәа Реилазаара анапы иан-

цазааит дара рнормативтә зинтә нцақәеи абри Азакәани реиқәыршәара.

Аҧсны Аҳәынҭқарра Жәлар Реизара иаднакылеит 2005 ш. цхынгәы 21 рзы.

С. Багаҧшь, Аҧсны Аҳәынҭқарра Ахада.
Ақәа ақ., 2005 ш., нанҳәа 1.

1.4. Закон Республики Абхазия

О науке и государственной научно-технической политике

Настоящий Закон регулирует отношения между субъектами научной и (или) научно-технической деятельности, органами государственной власти и потребителями научной и (или) научно-технической продукции (работ и услуг).

ГЛАВА I. Общие положения

Статья 1. Законодательство о науке и государственной научно-технической политике.

Законодательство о науке и государственной научно-технической политике состоит из настоящего Закона и принимаемых в соответствии с ним законов и иных нормативных правовых актов Республики Абхазия.

Статья 2. Основные понятия

В настоящем Законе используются следующие основные понятия:

Научная (научно-исследовательская) деятельность (далее – **научная деятельность**) – деятельность, направленная на получение и применение новых знаний, в том числе:

- **фундаментальные научные исследования** – экспериментальная или теоретическая деятельность, направленная на получение новых знаний об основных закономерностях строения, функционирования и развития человека, общества, окружающей природной среды;
- **прикладные научные исследования** – исследования, направленные преимущественно на применение новых знаний для достижения практических целей и решения конкретных задач.

Научно-техническая деятельность – деятельность, направленная на получение, применение новых знаний для ре-

шения технологических, инженерных, экономических, социальных, гуманитарных и иных проблем, обеспечения функционирования науки, техники и производства как единой системы.

Экспериментальные разработки – деятельность, которая основана на знаниях, приобретенных в результате проведения научных исследований или на основе практического опыта, и направлена на сохранение жизни и здоровья человека, создание новых материалов, продуктов, процессов, устройств, услуг, систем или методов и их дальнейшее совершенствование.

Государственная научно-техническая политика – составная часть социально-экономической политики, которая выражает отношение государства к научной и научно-технической деятельности, определяет цели, направления, формы деятельности органов государственной власти Республики Абхазия в области науки, техники и реализации достижений науки и техники.

Научный и (или) научно-технический результат – продукт научной и (или) научно-технической деятельности, содержащий новые знания или решения и зафиксированный на любом информационном носителе.

Научная и (или) научно-техническая продукция – научный и (или) научно-технический результат, в том числе результат интеллектуальной деятельности, предназначенный для реализации.

Гранты – денежные и иные средства, передаваемые безвозмездно и безвозвратно гражданами и юридическими лицами, в том числе иностранными гражданами и иностранными юридическими лицами, а также международными организациями, получившими право на предоставление грантов на территории Республики Абхазия в установленном Кабинетом Министров Республики Абхазия порядке, на проведение конкретных научных исследований на условиях, предусмотренных грантодателями, не противоречащим государственным интересам Республики Абхазия.

ГЛАВА II. Субъекты научной и (или) научно-технической деятельности

Статья 3. Общие положения о субъектах научной и (или) научно-технической деятельности

1. Научная и (или) научно-техническая деятельность осуществляется в порядке, установленном настоящим Законом, физическими лицами – гражданами Республики Абхазия, а также иностранными гражданами, лицами без гражданства в пределах прав, установленных законодательством Республики Абхазия, и юридическими лицами при условии, если научная и (или) научно-техническая деятельность предусмотрена их учредительными документами.

2. Органы государственной власти Республики Абхазия в соответствии с настоящим Законом:

– гарантируют субъектам научной и (или) научно-технической деятельности свободу творчества, предоставляя им право выбора направлений и методов проведения научных исследований и экспериментальных разработок;
– гарантируют субъектам научной и (или) научно-технической деятельности защиту от недобросовестной конкуренции;
– признают право на обоснованный риск в научной и (или) научно-технической деятельности;
– обеспечивают свободу доступа к научной и научно-технической информации, за исключением случаев, предусмотренных законодательством Республики Абхазия в отношении государственной, служебной или коммерческой тайны;
– гарантируют подготовку, повышение квалификации и переподготовку научных работников и специалистов государственных научных организаций;
– гарантируют финансирование проектов, выполняемых по государственным заказам.

Статья 4. Научный работник, специалист научной организации и работник сферы научного обслуживания. Общественные объединения научных работников

1. Научным работником (исследователем) является гражданин, обладающий необходимой квалификацией и профессионально занимающийся научной и (или) научно-технической деятельностью.

Правовые основы оценки квалификации научных работников и специалистов научной организации и критерии этой оценки определяются в порядке, устанавливаемом Кабинетом Министров Республики Абхазия, и обеспечиваются государственной системой аттестации.

Результаты аттестации могут быть обжалованы и отменены вышестоящей аттестационной комиссией. В случае нарушения порядка или критериев оценки квалификации научных работников и специалистов научной организации результаты аттестации могут быть обжалованы и отменены в судебном порядке.

2. Реестр предусмотренных государственной системой аттестации ученых степеней и ученых званий, а также порядок присуждения ученых степеней или присвоения ученых званий устанавливается Кабинетом Министров Республики Абхазия.

3. Правом выдачи дипломов, подтверждающих присуждение предусмотренных государственной системой аттестации ученых степеней, обладает высшая аттестационная комиссия (ВАК), утверждаемая Кабинетом Министров Республики Абхазия. Правом выдачи дипломов, подтверждающих присуждение ученых званий, обладает Абхазский Государственный Университет на основании решения ученого совета.

4. Специалистом научной организации (инженерно-техническим работником) является гражданин, имеющий среднее профессиональное или высшее профессиональное образование и способствующий получению научного и (или) научно-технического результата или его реализации.

5. Работником сферы научного обслуживания является гражданин, обеспечивающий создание необходимых условий

для научной и (или) научно-технической деятельности в научной организации.

6. Научный работник имеет право на:

– признание его автором научных и (или) научно-технических результатов и подачу заявок на изобретения и другие результаты интеллектуальной деятельности в соответствии с законодательством Республики Абхазия;
– получение в соответствии с законодательством Республики Абхазия доходов от реализации научных и (или) научно-технических результатов, автором которых он является;
– объективную оценку своей научной и (или) научно-технической деятельности и получение вознаграждений, поощрений и льгот, соответствующих его творческому вкладу;
– осуществление предпринимательской деятельности в области науки и техники, не запрещенной законодательством Республики Абхазия;
– подачу заявок на участие в научных дискуссиях, конференциях и симпозиумах и иных коллективных обсуждениях;
– участие в конкурсе на финансирование научных исследований за счет средств государственного бюджета, фондов поддержки научной и (или) научно-технической деятельности и иных источников, не запрещенных законодательством Республики Абхазия;
– подачу заявок на участие в международном научном и научно-техническом сотрудничестве (стажировки, командировки, публикации научных и (или) научно-технических результатов за пределами территории Республики Абхазия);
– доступ к информации о научных и научно-технических результатах, если она не содержит сведений, относящихся к государственной, служебной или коммерческой тайне;

– публикацию в открытой печати научных и (или) научно-технических результатов, если они не содержат сведений, относящихся к государственной, служебной или коммерческой тайне;
– мотивированный отказ от участия в научных исследованиях, оказывающих негативное воздействие на человека, общество и окружающую природную среду;
– повышение научной квалификации.

7. Научный работник обязан:
– осуществлять научную, научно-техническую деятельность и (или) экспериментальные разработки, не нарушая права и свободы человека, не причиняя вреда его жизни и здоровью, а также окружающей природной среде;
– объективно осуществлять экспертизы представленных ему научных и научно-технических программ и проектов, научных и (или) научно-технических результатов и экспериментальных разработок.

8. Научные работники могут заключать договоры о совместной научной и (или) научно-технической деятельности в соответствии с законодательством Республики Абхазия.

9. Научные работники вправе создавать на добровольной основе общественные объединения (в том числе научные, научно-технические и научно-просветительские общества, общественные академии наук) в порядке, предусмотренном законодательством Республики Абхазия.

Общественные академии наук могут участвовать в координации научной и (или) научно-технической деятельности и действуют в соответствии со своими уставами и законодательством Республики Абхазия.

Органы государственной власти Республики Абхазия могут привлекать на добровольной основе общественные объединения научных работников к подготовке проектов решений в области науки и техники, проведению экспертиз, а также на основе конкурсов к выполнению научных и научно-технических программ и проектов, финансируемых за счет средств государственного бюджета.

Статья 5. Научная организация

1. Научной организацией признается юридическое лицо независимо от организационно-правовой формы и формы собственности, а также общественное объединение научных работников, осуществляющие в качестве основной научную и (или) научно-техническую деятельность, подготовку научных работников и действующие в соответствии с учредительными документами научной организации.

Научные организации подразделяются на научно-исследовательские организации, научные организации образовательных учреждений высшего профессионального образования, опытно-конструкторские, проектно-конструкторские, проектно-технологические и иные организации, осуществляющие научную и (или) научно-техническую деятельность.

2. Кабинет Министров Республики Абхазия организует в соответствии с законодательством Республики Абхазия государственную аккредитацию научных организаций и выдает им свидетельства о государственной аккредитации. Порядок государственной аккредитации определяется Кабинетом Министров Республики Абхазия.

Свидетельство о государственной аккредитации выдается научной организации, объем научной и (или) научно-технической деятельности которой составляет не менее шестидесяти процентов общего объема выполняемых указанной организацией работ и уставом которой предусмотрен ученый (научный, технический, научно-технический) совет в качестве одного из органов управления. Объем продукции (товаров, работ и (или) услуг), которая произведена научной организацией при осуществлении неосновных видов деятельности с использованием полученных указанной организацией научных и (или) научно-технических результатов и прибыль от реализации которой направляется на финансирование научной и (или) научно-технической деятельности указанной организации, не учитывается в общем объеме выполненных указанной организацией работ при определении доли научной и (или) научно-технической деятельности от данного объема в

порядке, установленном Кабинетом Министров Республики Абхазия.

Свидетельство о государственной аккредитации является основанием для предоставления научной организации льгот на уплату налогов, предусмотренных налоговым законодательством Республики Абхазия, и других льгот, установленных для научных организаций законодательством Республики Абхазия.

Научной организации, которая имеет уникальное опытно-экспериментальное оборудование, располагает научными работниками и специалистами высокой квалификации и научная и (или) научно-техническая деятельность которой получила международное признание, Кабинет Министров Республики Абхазия может присваиваться статус государственного научного центра.

Отказ в выдаче свидетельства о государственной аккредитации научной организации не может являться препятствием к осуществлению научной и (или) научно-технической деятельности.

3. Научная организация владеет, пользуется и распоряжается имуществом, передаваемым ей учредителями для осуществления деятельности, определенной учредительными документами.

Порядок владения, пользования и распоряжения имуществом научной организации определяется законодательством Республики Абхазия.

Государственные научные организации имеют право сдавать в аренду с согласия собственника без права выкупа временно не используемое ими, находящееся в государственной собственности имущество, в том числе недвижимое. Размер арендной платы определяется договором и не должен быть ниже размера, установленного в местах расположения таких организаций.

Доходы от сдачи в аренду имущества, находящегося в государственной собственности, в полном объеме учитываются в доходах государственного бюджета и используются указан-

ными организациями в качестве источника дополнительного бюджетного финансирования содержания и развития их материально-технической базы.

4. Научная организация обязана поддерживать и развивать свою научно-исследовательскую и опытно-экспериментальную базу, обновлять производственные фонды.

5. Научная организация осуществляет научное и научно-техническое сотрудничество с иностранными юридическими лицами и внешнеэкономическую деятельность в соответствии с законодательством Республики Абхазия и международными договорами Республики Абхазия.

6. Научная организация создается, реорганизуется и ликвидируется в порядке, предусмотренном законодательством Республики Абхазия.

При реорганизации государственной научной организации должно обеспечиваться сохранение технологического единства научной и (или) научно-технической деятельности. Не допускается выделение из состава указанной научной организации опытного, опытно-экспериментального, опытно-учебного, опытно-фармацевтического производства и лечебных баз.

Кабинет Министров Республики Абхазия может выделять средства на возобновление, капитальный и текущий ремонт имущества данной организации и при недостаточности средств у данной организации несет субсидиарную ответственность по ее обязательствам в случае, если государственная научная организация создана в форме учреждения или унитарного предприятия, основанных на праве оперативного управления.

7. За государственными научными организациями закрепляются в бессрочное безвозмездное пользование земельные участки, выделенные в установленном порядке.

Статья 6. Академия наук Абхазии

1. Академия наук Абхазии является государственной некоммерческой организацией, которая наделяется правом управления своей деятельностью, правом владения, пользования и распоряжения переданным ей имуществом, находящимся

в государственной собственности, в соответствии с законодательством Республики Абхазия, настоящим Законом и уставом Академии, в том числе правом на создание, реорганизацию и ликвидацию входящих в ее состав предприятий, учреждений и организаций, закрепление за ними государственного имущества, а также правом на утверждение их уставов и назначение руководителей. Реестр государственного имущества, переданного Академии наук Абхазии, утверждается Кабинетом Министров Республики Абхазия.

Полученное в форме дара, пожертвования или по завещанию имущество (имущественное право или имущественные обязанности) Академии наук Абхазии используется ею на условиях, определяемых договором (сделкой) и законодательством Республики Абхазия, отражается в смете доходов и расходов, учитывается на отдельном балансе.

Академия наук Абхазии создается, реорганизуется и ликвидируется в соответствии с законодательством Республики Абхазия по представлению Президента Республики Абхазия.

В Академию наук Абхазии входят научные организации, организации научного обслуживания и социальной сферы.

Структура Академии наук Абхазии, порядок деятельности и финансирования входящих в ее состав научных организаций, организаций научного обслуживания и социальной сферы определяются уставом Академии наук Абхазии.

2. Академия наук Абхазии является самоуправляемой организацией, действующей на основе законодательства Республики Абхазия и своего устава. Академия наук Абхазии проводит фундаментальные и прикладные научные исследования по важнейшим проблемам гуманитарных, естественных и технических наук и принимает участие в координации фундаментальных научных исследований, выполняемых научными организациями и образовательными учреждениями высшего профессионального образования и финансируемых за счет средств государственного бюджета.

3. Финансирование Академии наук Абхазии и научных организаций, входящих в ее состав осуществляется за счет

средств государственного бюджета, указываемых в нем отдельной строкой, а также иных источников, не запрещенных законодательством Республики Абхазия.

Академия наук Абхазии является прямым получателем и главным распределителем средств государственного бюджета, кроме целевого финансирования научных программ Кабинетом Министров Республики Абхазия.

Порядок использования результатов научных исследований Академии наук Абхазии, проведенных за счет средств государственного бюджета, определяется законодательством Республики Абхазия.

Академия наук Абхазии ежегодно представляет Президенту Республики Абхазия и Кабинету Министров Республики Абхазия отчеты о проведенных научных исследованиях и научных и (или) научно-технических результатах, а также предложения о приоритетных направлениях развития фундаментальных и прикладных наук.

4. Научные организации и организации научного обслуживания и социальной сферы Академии наук Абхазии владеют, пользуются и распоряжаются государственным имуществом, переданным им в оперативное управление или в хозяйственное ведение в соответствии с законодательством Республики Абхазия, настоящим Законом и уставом Академии наук Абхазии. Реестры государственного имущества, переданного указанным организациям в оперативное управление или в хозяйственное ведение, утверждаются Академией наук Абхазии.

Доходы научных организаций, организаций научного обслуживания и социальной сферы от разрешенной их уставами деятельности и имущество, приобретенное указанными организациями за счет таких доходов, поступают в самостоятельное распоряжение указанных организаций и учитываются на отдельном балансе.

Научные организации, организации научного обслуживания и социальной сферы Академии наук Абхазии имеют право сдавать в аренду без права выкупа временно не используемое указанными организациями и находящееся в государственной

собственности имущество, в том числе недвижимое, на основании решения Академии наук, которое должно быть согласовано с соответствующим органом государственного управления, уполномоченным Кабинетом Министров Республики Абхазия на управление и распоряжение объектами государственной собственности. Размер арендной платы определяется договором аренды.

Доходы от сдачи в аренду имущества, находящегося в государственной собственности, в полном объеме учитываются в доходах государственного бюджета и используются указанными организациями в качестве источника дополнительного бюджетного финансирования содержания и развития их материально-технической базы.

5. За Академией наук Абхазии, ее организациями и организациями научного обслуживания и социальной сферы закрепляются в бессрочное безвозмездное пользование земельные участки, выделенные им в установленном порядке.

ГЛАВА III. Организация и принципы регулирования научной и (или) научно-технической деятельности

Статья 7. Управление научной и (или) научно-технической деятельностью

1. Управление научной и (или) научно-технической деятельностью осуществляется на основе сочетания принципов государственного регулирования и самоуправления.

2. Кабинет Министров Республики Абхазия, научные организации и организации научного обслуживания и социальной сферы в пределах своих полномочий определяют соответствующие приоритетные направления развития науки и техники, обеспечивают формирование системы научных организаций, осуществление межотраслевой координации научной и (или) научно-технической деятельности, разработку и реализацию научных и научно-технических программ и проектов, развитие форм интеграции науки и производства, реализацию достижений науки и техники.

3. Управление научной и (или) научно-технической деятельностью осуществляется в пределах, не нарушающих свободу научного творчества.

Кабинет Министров Республики Абхазия, учреждающий государственные научные организации:

– утверждает уставы государственных научных организаций;
– осуществляет контроль за эффективным использованием и сохранностью предоставленного государственным научным организациям имущества;
– осуществляет другие функции в пределах своих полномочий.

Руководители государственных научных организаций и научных организаций Академии наук Абхазии, а также негосударственных научных организаций назначаются (избираются) в соответствии с законодательством и в порядке, предусмотренном их уставами.

4. Ученые советы государственных научных организаций, высших учебных заведений разрабатывают и утверждают планы научных работ и развития государственных научных организаций гласно исходя из государственных заданий, профиля государственных научных организаций, их научных и экономических интересов.

Статья 8. Договоры (контракты) на создание, передачу и использование научной и (или) научно-технической продукции

1. Основной правовой формой отношений между научной организацией, заказчиком и иными потребителями научной и (или) научно-технической продукции, в том числе органами государственного управления Республики Абхазия, являются договоры (контракты) на создание, передачу и использование научной и (или) научно-технической продукции, оказание научных, научно-технических, инженерно-консультационных и иных услуг, а также другие договоры, в том числе договоры о совместной научной и (или) на-

учно-технической деятельности и распределении прибыли.

2. На основе указанных договоров (контрактов) выполняются научные исследования и экспериментальные разработки для государственных нужд. В этих случаях договоры (контракты) заключаются между органом государственного управления – заказчиком и организацией – исполнителем.

Кабинет Министров Республики Абхазия вправе устанавливать для государственных научных организаций обязательный государственный заказ на выполнение научных исследований и экспериментальных разработок.

3. Условия владения, пользования и распоряжения научными и (или) научно-техническимирезультатами определяются законодательством Республики Абхазия, а также не противоречащими ему договорами (контрактами) сторон – субъектов научной и (или) научно-технической деятельности и потребителей научной и (или) научно-технической продукции.

Статья 9. Информационное обеспечение научной и (или) научно-технической деятельности

1. Субъекты научной и (или) научно-технической деятельности имеют право на обмен информацией, за исключением информации, содержащей сведения, относящиеся к государственной, служебной или коммерческой тайне.

2. Кабинет Министров Республики Абхазия обеспечивает создание государственных информационных фондов и систем в области науки и техники, осуществляющих сбор, государственную регистрацию, аналитическую обработку, хранение и доведение до потребителей научной и технической информации, содействует изданию научной и научно-технической продукции, приобретению научных журналов, книг, иных печатных изданий о научных и (или) научно-технических результатах за пределами территории Республики Абхазия.

Кабинет Министров Республики Абхазия гарантирует субъектам научной и (или) научно-технической деятельности доступ к указанной информации, право на ее приобретение и

обеспечивает им доступ в международные информационные фонды и системы в области науки и техники.

3. В случае ликвидации государственных научных организаций, при которых функционируют банки данных и базы данных научной и (или) научно-технической информации, обеспечиваются сохранность указанных банков данных и баз данных и передача их правопреемникам в установленном порядке.

Статья 10. Ограничение и лицензирование отдельных видов научной и (или) научно-технической деятельности

Кабинет Министров Республики Абхазия вправе:

- устанавливать порядок проведения научных исследований и использования научных и (или) научно-технических результатов, которые могут создать угрозу безопасности Республики Абхазия, здоровью граждан, окружающей природной среде;
- лицензировать отдельные виды научной и (или) научно-технической деятельности;
- вводить в предусмотренных законодательством Республики Абхазия случаях ограничения на право использования отдельных научных и (или) научно-технических результатов, распространяя на них режим секретности и осуществляя надзор за его соблюдением;
- вводить сертификационные и метрологические требования к отдельным видам научной и (или) научно-технической деятельности.

ГЛАВА IV. Формирование и реализация государственной научно-технической политики

Статья 11. Основные цели и принципы государственной научно-технической политики

1. Основными целями государственной научно-технической политики являются развитие, рациональное размещение и эффективное использование научно-технического потенци-

ала, увеличение вклада науки и техники в развитие экономики государства, реализацию важнейших социальных задач, обеспечение прогрессивных структурных преобразований в области материального производства, повышение его эффективности и конкурентоспособности продукции, улучшение экологической обстановки и защиты информационных ресурсов государства, укрепление обороноспособности государства и безопасности личности, общества и государства, упрочение взаимосвязи науки и образования.

2. Государственная научно-техническая политика осуществляется исходя из следующих основных принципов:

- признание науки социально значимой отраслью, определяющей уровень развития производительных сил государства;
- гласность и использование различных форм общественных обсуждений при выборе приоритетных направлений развития науки и техники и экспертизе научных и научно-технических программ и проектов, реализация которых осуществляется на основе конкурсов;
- гарантия приоритетного развития фундаментальных научных исследований;
- интеграция научной, научно-технической и образовательной деятельности на основе различных форм участия работников, аспирантов и студентов образовательных учреждений высшего профессионального образования в научных исследованиях и экспериментальных разработках посредством создания учебно-научных комплексов на базе образовательных учреждений высшего профессионального образования, научных организаций Академии наук Абхазии, а также научных организаций при исполнительных органах государственного управления Республики Абхазия;
- поддержка конкуренции и предпринимательской деятельности в области науки и техники;
- концентрация ресурсов на приоритетных направлениях развития науки и техники;

– стимулирование научной, научно-технической и инновационной деятельности через систему экономических и иных льгот;
– развитие научной, научно-технической и инновационной деятельности посредством создания системы государственных научных центров и других структур;
– развитие международного научного и научно-технического сотрудничества Республики Абхазия.

Статья 12. Полномочия органов государственной власти Республики Абхазия в области формирования и реализации государственной научно-технической политики

1. К ведению органов государственной власти Республики Абхазия относится:
– разработка и проведение единой государственной научно-технической политики;
– выбор приоритетных направлений развития науки и техники в Республике Абхазия;
– формирование и реализация государственных научных и научно-технических программ и проектов, а также определение органов государственного управления, ответственных за их выполнение;
– финансирование научной и (или) научно-технической деятельности за счет средств государственного бюджета;
– установление системы экономических и иных льгот в целях стимулирования научной и (или) научно-технической деятельности и использование ее результатов;
– управление государственными научными организациями, в том числе их создание, реорганизация и ликвидация;
– реализация обязательств по научным и научно-техническим программам и проектам, предусмотренным международными договорами Республики Абхазия;
– охрана прав интеллектуальной собственности;
– формирование единых систем стандартизации, обеспе-

чения единства измерений, сертификации, научно-технической информации, патентно-лицензионного дела и управление ими;
– установление государственной системы аттестации научных и научно-технических работников.

Кабинет Министров Республики Абхазия формирует и реализует единую государственную научно-техническую политику, утверждает государственные научные и научно-технические программы и проекты по приоритетным направлениям развития науки и техники.

Формирование и практическое осуществление государственной научно-технической политики гражданского назначения обеспечивают Кабинет Министров Республики Абхазия и Академия наук Абхазии.

Формирование и практическое осуществление государственной политики поддержки отраслей оборонного значения и связанных с ними науки и образования обеспечивает Кабинет Министров Республики Абхазия, ведущий государственные оборонные заказы.

Статья 13. Порядок формирования государственной научно-технической политики

1. Направления государственной научно-технической политики на среднесрочный и долгосрочный периоды определяются Президентом Республики Абхазия на основе специального доклада Кабинета Министров Республики Абхазия, подготовленного с учетом предложений Академии наук Абхазии.

2. Народное Собрание Республики Абхазия ежегодно в соответствии с посланием Президента Республики Абхазия «О положении в Республике Абхазия» и предложениями Кабинета Министров Республики Абхазия определяет при утверждении государственного бюджета годовые объемы средств, выделяемых для выполнения государственных научно-технических программ и проектов, объем финансирования научных организаций, а также систему экономических льгот, стимулирующих выполнение указанных программ и проектов.

3. Определение основных направлений государственной научно-технической политики, научно-техническое прогнозирование, выбор приоритетных направлений развития науки и техники, разработка рекомендаций и предложений о реализации научных и научно-технических программ и проектов, об использовании достижений науки и техники осуществляются в условиях гласности, с использованием различных форм общественных обсуждений, экспертиз и конкурсов.

Государственная научно-техническая политика в отношении отраслей разрабатывается и реализуется соответствующими органами государственного управления с привлечением хозяйствующих субъектов и их объединений с учетом единой государственной научно-технической политики.

Статья 14. Организация и проведение экспертиз научной и научно-технической деятельности

1. Кабинет Министров Республики Абхазия организует проведение экспертиз научных и научно-технических программ и проектов, финансируемых за счет средств государственного бюджета.

2. Экспертиза проводится организациями, осуществляющими независимую экспертизу, другими организациями, а также экспертами с участием организаций, финансирующих научную и (или) научно-техническую деятельность, при:

- выборе приоритетных направлений государственной научно-технической политики, а также развития науки и техники;
- формировании научных и научно-технических программ и проектов;
- проведении конкурсов на участие в научных и научно-технических программах и проектах, контроле за их осуществлением и использованием полученных научных и (или) научно-технических результатов в экономике государства.

3. В экспертизе научной и (или) научно-технической деятельности не может участвовать специалист, имеющий личную заинтересованность в ее результатах.

4. По результатам экспертиз научных и научно-технических программ и проектов Кабинет Министров Республики Абхазия обязан заблаговременно информировать население о безопасности, в том числе экологической, об экономической и о социальной значимости создаваемых производств и объектов, использующих достижения науки и техники.

5. В случаях, предусмотренных законодательством Республики Абхазия, в установленном порядке проводится обязательная государственная экспертиза научно-технических программ и проектов.

Статья 15. Финансирование научной и (или) научно-технической деятельности

1. Финансовое обеспечение научной и (или) научно-технической деятельности основывается на его целевой ориентации и множественности источников финансирования. Финансирование этой деятельности осуществляется за счет средств государственного бюджета, внебюджетных источников (собственных или привлеченных средств хозяйствующих субъектов и их объединений, а также средств заказчиков работ), иных источников в соответствии с законодательством Республики Абхазия.

Средства на финансирование научных исследований и экспериментальных разработок гражданского назначения, проводимых Академией наук Абхазии, выделяются в размере не менее трех процентов расходной части государственного бюджета.

2. Кабинет Министров Республики Абхазия организует разработку и исполнение государственного бюджета в части расходов на научные исследования и экспериментальные разработки, утверждает распределение предусмотренных государственным бюджетом средств на эти цели между государственными заказчиками целевых программ и научными организациями.

3. Фундаментальные научные исследования финансируются преимущественно за счет средств государственного

бюджета. В целях содействия инициативным проектам фундаментальных научных исследований, отбираемым на основе конкурса, в порядке, устанавливаемом Кабинетом Министров Республики Абхазия, создаются фонды поддержки научной и (или) научно-технической деятельности.

4. Государственные научно-технические программы, приоритетные прикладные научные исследования и экспериментальные разработки финансируются за счет средств государственного бюджета, фондов поддержки научной и (или) научно-технической деятельности и в порядке долевого участия за счет средств организаций, объединений, банков и других хозяйствующих субъектов. В порядке долевого участия могут финансироваться также научно-технические программы, сформированные и реализуемые на основе международных и межотраслевых научно-технических соглашений.

5. Финансирование научной и (или) научно-технической деятельности осуществляется государством на основе сочетания финансовой поддержки научных организаций и целевого финансирования конкретных научных и научно-технических программ и проектов.

6. В Республике Абхазия могут действовать государственный, негосударственные и международные фонды поддержки научной и (или) научно-технической деятельности.

Кабинет Министров Республики Абхазия в порядке, установленном законодательством Республики Абхазия, может создать государственный фонд поддержки научной и (или) научно-технической деятельности в форме учреждения и иной некоммерческой организации, деятельность которой финансируется за счет средств государственного бюджета или иных источников, не запрещенных законодательством Республики Абхазия. Государственный фонд поддержки научной и (или) научно-технической деятельности является самоуправляемой организацией и осуществляет свою деятельность в соответствии с законодательством Республики Абхазия и уставом.

Государственный фонд поддержки научной и (или) научно-технической деятельности организует независимую

экспертизу научных и научно-технических программ и проектов, представляемых субъектами научной и (или) научно-технической деятельности, и на основе конкурса выделяет средства на финансирование указанных программ и проектов. Государственный фонд поддержки научной и (или) научно-технической деятельности ведет раздельный учет средств, выделяемых на реализацию деятельности, предусмотренной его уставом, и на иные цели. Порядок выделения средств на финансирование научных и научно-технических программ и проектов определяется уставом государственного фонда поддержки научной и (или) научно-технической деятельности.

7. В коммерческих организациях могут создаваться внебюджетные фонды за счет относимых на себестоимость производимой продукции отчислений для финансирования научных исследований и экспериментальных разработок.

Порядок образования и использования внебюджетных фондов коммерческих организаций определяется Кабинетом Министров Республики Абхазия в соответствии с действующим законодательством.

8. Кабинет Министров Республики Абхазия осуществляет контроль за расходованием средств, выделенных из государственного бюджета на научную и (или) научно-техническую деятельность, определяет формы и способы использования ее результатов.

9. Научная и (или) научно-техническая деятельность может осуществляться за счет грантов.

Гранты передаются научным работникам, научным организациям, образовательным учреждениям высшего профессионального образования, другим юридическим лицам и гражданам.

Получатели грантов распоряжаются ими в соответствии с законодательством Республики Абхазия или в случае их использования на территории иностранного государства в соответствии с законодательством этого государства, а также на условиях, на которых эти гранты выделяются.

Статья 16. Международное научное и научно-техническое сотрудничество Республики Абхазия

1. Органы государственной власти Республики Абхазия создают необходимые условия для международного научного и научно технического сотрудничества.

Субъект научной и (или) научно-технической деятельности вправе вступать в международные научные и научно-технические организации и объединения, участвовать в международных научных и научно-технических программах и проектах, научных и научно-технических программах и проектах иностранных государств, заключать договоры (контракты) и иные соглашения с иностранными юридическими лицами на работу как в Республике Абхазия, так и за пределами территории Республики Абхазия в порядке, установленном законодательством Республики Абхазия.

На территории Республики Абхазия в установленном порядке могут создаваться научные организации и научные центры с участием иностранных граждан, лиц без гражданства и иностранных юридических лиц.

2. Иностранные инвестиции в область науки и техники осуществляются в порядке и в формах, которые предусмотрены законодательством Республики Абхазия.

3. Республика Абхазия поддерживает научное и научно-техническое сотрудничество с иностранными государствами на основе соответствующих международных договоров Республики Абхазия, международных научных и научно-технических программ и проектов, а также содействует расширению научно-технического сотрудничества научных работников и научных и иных организаций.

4. Кабинет Министров Республики Абхазия осуществляет контроль за передачей научных и (или) научно-технических результатов, а также научной и (или) научно-технической продукции за пределы территории Республики Абхазия в порядке, устанавливаемом законодательством Республики Абхазия.

ГЛАВА V. Заключительные положения

Статья 17. Заключительные положения

1. Установить, что до учреждения высшей аттестационной комиссии (ВАК) правом выдачи дипломов, подтверждающих присуждение предусмотренных государственной системой аттестации ученых степеней, обладает Президиум Академии наук Абхазия.

2. Предложить Президенту Республики Абхазия и поручить Кабинету Министров Республики Абхазия привести свои нормативные правовые акты в соответствие с настоящим Законом.

Принят Народным Собранием –
Парламентом Республики Абхазия
21 июля 2005 года

ПРЕЗИДЕНТ РЕСПУБЛИКИ АБХАЗИЯ
С. БАГАПШ

г. Сухум, 1 августа 2005 года
№ 1096-с-XIV

ИРЫДЫРКЫЛЕИТ
Аԥсны Аҭцаарадырраҟәа
ракадемиа азеиԥш еизараҽы
Аԥкаантца № 2, жьҭаара 20, 2015 ш.

ИШЬАҚӘИРҒӘҒӘЕИТ
Аԥсны Аҳәынҭқарра Ахада
Ҳаԥьымба Р.Џь.
АУСҨКА АИ № 83, мшаԥы 7, 2016 ш.

АҲӘЫНҬҚАРРАТӘ ҬЦААРАДЫРРАТӘ ЕИҨКААРА «АԤСНЫ АҬЦААРАДЫРРАҚӘА РАКАДЕМИА»

А Ҩ К А Ҩ ЦӘ А

Аҟәа
2016 ш.

1. Азеиҧш ҧḱарақәа

1.1. Аҳәынҭқарратә ҭҵаарадырратә еиҷкаара «Аҧсны Аҭҵаарадыррақәа ракадемиа» (анаѡсан – ААР) аҧҵоуп 1993 шықәса декабр 12 рзы «Аҧсны Аҭҵаарадыррақәа ракадемиа аиҷкааразы» Аҧсны Аҳәынҭқарра Иреиҳаʒоу Асовет Ақәҵара № 83-с, «Аҧсны Аҳәынҭқарра Аҭҵаарадыррақәа ракадемиа аиҷкааразы» Аҧсны Аҳәынҭқарра Иреиҳаʒоу Асовет Ақәҵара анагʒаразы аусмѡаҧгатәқәа рзы» 1997 шықәса хәажәкыра 26 рзы Аҧсны Аҳәынҭқарра Ахада Иусҧḱа АИ-25 инарықәыршәаны, 1997 шықәса жьҭаара 30 рзы Аҧҵаратә еизара ақәҵарала Аҧсны Аҳәынҭқарраҷы иреиҳаʒоу, зхала зҷееиҷызкааауа ҭҵаарадырратә еилазаараны.

1.2. ААР аҧнаҵеит Аҧсны Аҳәынҭқарра Аҧсны Аҳәынҭқарра Ахада ихаҷала.

1.3. Аҧсны Аҭҵаарадыррақәа ракадемиа ахьʒ нагʒаны:

– аҧсышәала: Аҳәынҭқарратә ҭҵаарадырратә еиҷкаара «Аҧсны Аҭҵаарадыррақәа ракадемиа»;
– урысшәала: Государственное научное учреждение «Академия наук Абхазии»;
– англыз бызшәала: State Scientific Institution «Academy of Sciences of Abkhazia».

1.4. ААР ахьʒ ркьаҷны:

– аҧсышәала: «Аҧсны Аҭҵаарадыррақәа ракадемиа»;
– урысшәала: «Академия наук Абхазии»;
– англыз бызшәала: «The Academy of Sciences of Abkhazia».

1.5. ААР ииуристтә хаҷуп – аҳәынҭқарра иатәуп, икоммерциатәым, зхала зхы еиҷызкааауа усҳәарҭоуп. Иамоуп ахатәы еихшьаланҵақәа, аҳасабкратә хыҧхьаʒаларҭақәа Аҧсны Аҳәынҭқарра Афинансқәа рминистрра Аказначеитә усбарҭаҷы, Аҧсны Аҳәынҭқарра азакәанҧҵара инақәыршәаны.

ААР иамоуп Аҧсны Аҳәынҭқарра Аҳәынҭқарратә герб зну амҳәыр, иара ахьʒ нагʒаны иахьарбоу, ахьʒ зну аштампқәа, ашәḱәыбҕьыцқәа, аиуристтә хаҷы егьырҭ иреквизитқәа, иара убас Аҧсны Аҳәынҭқарра азакәан ишьақәнаргыло аҧḱа-

рала ишьақәырҕәҕәоу, ашәҟәы иҭагалоу атауартә дыргақәа.

1.6. ААР аусураҿы ирықәныҟәоит Аҧсны Аҳәынҭқарра Аконституциа, «Аҭҵаарадырреи аҭҵаарадырра-техникатә политикеи рзы» Аҧсны Аҳәынҭқарра Азакәан, Аҧсны Аҳәынҭқарраҿы амч змоу егьырҭ азакәанҧҟарақәа, иара убас абри Аҧҟаҧҵәа.

1.7. ААР аус ауеит ауаажәларратә, агуманитартә, аҧсабаратә, атехникатә, амедицинатә, ақыҭанхамҩатә ҭҵаарадыррақәа акырӡа зҵазкуа рхырхарҭақәа инарымаданы имҩаҧырго афундаменталтә, аҧшааратә ҭҵаарақәа рганахьала аҧышәеимадареи амҩақәҵареи ралыршара, аҳәынҭқарратә мчра аусбарҭақәа русура аексперт-ҭҵаарадырратә еиқәыршәара, аҭҵаарадырратәи аҵаратәи еиҿкаарақәа русура аҭҵаарадырра-методикатә напхгара рыҭара хықәкыс ишьҭыхны.

1.8. ААР иара аусура зызку анагӡаразы ишьҭнахуеит, иагьынанагӡоит имазаратәуи имазаратәыми азинқәа. Анапынҵақәа ирықәныҟәоит. Аҧсны Аҳәынҭқарраҿы иаҧу азакәанҧҵара инақәыршәаны, аусӡбарҭақәа рҟны зыҳәаҩыс, ҭакҟаҵаҩыс иқәгылоит.

1.9. Аҧсны Аҳәынҭқарра Аминистрцәа Реилазаара ААР аусура инамаданы абарҭ анапынҵақәеи азинмчқәеи нанагӡоит:

– ААР-и иареи ишьақәдыргылоит, ишьақәдырҕәҕәоит ААР азы аҳәынҭқарратә дҵа, Аҧсны Аҳәынҭқарраҿы иаҧу азакәанҧҵара инақәыршәаны, абри Аҧҟаҧҵәала иазҧхьагәаҭоу аусура ахкы хадақәа;
– ишьақәнарҕәҕәоит аҭҵаарадырреи атехникеи рыҿиара ахырхарҭа хадақәа рыла аҳәынҭқарратә ҭҵаарыдырратәи аҭҵаарадырра-техникатәи программақәеи апроектқәеи;
– ишьақәнарҕәҕәоит ААР иаҭоу аҳәынҭқарратә мазара ареестр;
– инанагӡоит мҿхакы ҭбаала аҳәынҭқарратә дҵа алыршара, ҷарала аиқәыршәара.

1.10. ААР иара ахыдҵақәа ирыҵагылоит иадҧхьалоу, мамзаргьы ахашәала аазышьҭуа аусурала иаланагало амалқәа

рыла иаахәоу амазаразы. ААР ахыдҭақәа рганахьала асубсидиатә ҭакпхықәра амоуп Аҧсны Аҳәынҭқарра Министрцәа Реилазаара.

1.11. ААР аилазаара иалаҵахар ауеит аҭҵаарадырратә институткәа, аҭҵаарадырратә, аҭҵаарадырра-технологиатә центркәа реиҧш, убас азеиҧш-академиатә, аҭҵаарадырра-ҵаратә, аҭҵаарадырра-аарыхратә, аҭҵаарадырра-цхыраагъатә ҟазшьа змоу аиҿкаарақәагьы.

ААР иара аусура напхгараҭара азин амоуп, Аҧсны Аҳәынҭқарра азакәанҭҵареи, «Аҭҵаарадырреи аҳәынҭқарратә ҭҵаарадырра-техникатә политикеи рзы» Азакәани, абри Аҧҟаҧҵәеи инарыкәыршәаны, ареспублика иатәу амазара анапаҿы амазаара, ахархәара азин, аиҿкаарақәа (аҭҵаарадырратә еиҿкаарақәа, аҭҵаарадырратә маҵзуреи асоциалтә усхки реиҿкаарақәа убрахь иналаҵаны) рапҵареи, реиҭакреи, рапыхреи азин, Аҧсны Аҳәынҭқарра Министрцәа Реилазаара ишьақәнаргәгәо, ААР иарҭо амазара адпхьаҙалара азин, убас ААР анапаҵаҟа иҟоу аиҿкаарақәа рзинпҟарақәа рышьақәыргәгәара, урҭ рнапхгаҩцәа ралхра азин.

ААР анапаҵаҟа иҟоу аиҿкаарақәеи анаплакқәеи рхыпхьаҙарантца ари Аҧҟаҧҵәаҿы иарбоуп Ацҵа № 1 ала.

1.12. ААР ҵарала еиқәыршәахоит ареспубликатә биуҵьет амалқәа рыла, иара убасгьы Аҧсны Аҳәынҭқарра азакәанҭҵара изқәиҭнатәуа егьырҭ ахытхыртақәа рыла.

1.13. ААР Аҧҟаҧҵәа рыдыркылоит ААР азеиҧш еизараҿы, ишьақәиргәгәоит Аҧсны Аҳәынҭқарра Ахада. Иҭарыҩуеит Аҧсны Аҳәынҭқарра Аиустициа аминистрраҿы. ААР апрезидент далырхуеит ААР азеиҧш еизараҿы. Дшьақәиргәгәоит Аҧсны Аҳәынҭқарра Ахада.

1.14. ААР есышықәса Аҧсны Аҳәынҭқарра Ахадеи Министрцәа Реилазаареи рахь инанагоит:

- афундаменталтә, ахархәаратә ҭҵаарадырракәа ртагылазаашьазы, аҭҵаарадырратә еиҿкаарақәа иаадырҧшыз акырҙа зцазкуа аихьҙарақәа рзы ажәахәқәа;
- аҭҵаарадырра-еиҿкааратә, афинанс-нхамҩатә усуразы аҳасабырбақәа;

– афундаменталтә, ахархәаратә ҭцаарадыррақәа рхырхарҭа хадақәа рзы аҧшааратә ҭцаарақәа рымԥаҧгаразы ажәалагалақәа.

1.15. ААР аамҭа-аамҭалатәи акьыпхьтә ҭыжьымҭақәа иреиуоуп: «Аҧсны Аҭцаарадыррақәа ракадемиа Ардырра», «Аҧсны Аҭцаарадыррақәа ракадемиа Абиуллетен». ААР аинформациа-телекоммуникациатә ҳа интернет аҟны аофициалтә саит – http://www.anra.info.

1.16. ААР аиуристтә ҭыжҭып: 384900, Аҧсны Аҳәынҭқарра, ақ. Аҟәа, акад. Н.И. Марр имԥа, аԥ. 9.

2. ААР ахықәкқәа, аусура зызку, ауснагӡатә хадақәа

2.1. ААР хықәкы хадас иамоуп Аҧсны Аҳәынҭқарраҿы аҧсабареи, ауаажәларреи, ауаԥи рыҿиара, Аҧсны технологиала, экономикала, социалла, культурала аҿиара иацхрааруа аҭцаарадыррақәа реиҿкаара, рымԥаҧгара. ААР аусураҿы ирықәныкәоит абарҭ ахықәкқәа:

– Аҧсны Аҳәынҭқарраҿы аҭцаарадырра арҿиара зегь рыла ацхраара, аҭцаарадырратә усура аиҿкаара;
– аҭцаарадырреи ацареи реимадарақәа рыргәгәара, ацаратә усура атгәара;
– аҭцаарадырреи аагалыхреи реимадарақәа рыргәгәара, Аҧсны Аҳәынҭқарра економикала арҿиара ацхраара;
– аҭцаарадырратә усура ауаажәларраҿы аҳатыр ашьтыхра, аҭцаарадырра аусзуԥцәа рстатус аргәгәара, социалла рыхьчара.

2.2. ААР аусураҿы хықәкы хадақәас иамоуп:

– агуманитартә, ауаажәларратә, аҧсабаратә ҭцаарадыррақәа ирытцаркуа апроблема хадақәа рзы афундаменталтә, ахархәаратә ҭцаарақәа рымԥаҧгара;
– Аҧсны Аҳәынҭқарра аекономика ҳаҧхьаҟа арҿиараҿы аҭцаарадырра аихьӡарақәа аус рыдулара;
– аҭцаарадырратаӡаратә аалыц аҧьармыкьаҿы Аҧсны Аҳәынҭқарра аҭыпи ацаки разгәатара;

– Аԥсны Аҳәынҭқарра ахатәы интеллекттә мазара напхгара азура;
– Аԥсны Аҳәынҭқарра аҭцаарадырра-техникатә политика аус адулареи анагӡареи. Акрызцазкуа аҭцаарадырра-техникатә программақәеи апроектқәеи рекспертиза аҿырылархәра;
– Аԥсны Аҳәынҭқарреи анҭытци аԥсабарахьчаратә политика аус адулареи анагӡареи аҿырылархәра;
– ААР алахәыла иашақәеи (академикцәеи) ААР алахәыла-корреспондентцәеи, иара убас ААР ҳаҭыр зқәу алахәылацәеи, ААР аҳәааныркәтәи алахәылацәеи, ААР ҳаҭыр зқәу адокторцәеи, ААР ҳаҭыр зқәу апрофессорцәеи ралхракәа реиҧкаара;
– ААР аҭцаарадырратә еиҧкаарақәа рҟны иреиҳау аквалификациа змоу аҭцаарадырратә кадрқәа разыҟацара (аспирантуреи адокторантуреи уахь иналаҵаны);
– аба҂хатәра злоу аҭцаа҂цәа рцәыргареи рыдгылареи ирызку аусқәа рым҂аԥгара, аҵарауаа қәыпшцәа рҧиарала реизҳара ацхраара;
– академиатәи иреиҳау аҵараиурҭаҧтәи аҭцаарадырракәа реилархәра, иреиҳау аҵара змоу аспециалистцәа разыҟацареи реиҭазыҟацареи ААР аҭцаарадырратә еиҧкаарақәа ралархәра;
– аҭцаарадырреи аагалыхреи реимадарақәа рыртбаара, аинновациатә усура аҿалархәра, аҭцаарадырреи атехникеи реихьӡарақәа ралартцәара;
– аҭцаарадырра еиуеиԥшым ахырхартақәа рганахьала аекспедициақәа, адәынтәи аҭцаарақәа реиҧкаара, рым҂аԥгара;
– архивтә документқәеи афондқәеи рытцәахра, рытцаара, ААР афондқәа рҧы ишьҭоу амузеитә маҭәарқәеи амузеитә коллекциақәеи рытцәахра, рытцаара, ауаа ирбоираҳауа рцәыргара;
– жәларбжьаратәи аҭцаарадырратә усеицура арҧиара, жәларбжьаратәи апрограммақәеи апроектқәеи аҿырылархәра, Аԥсны Аҳәынҭқарра азакәанԥцареи Аԥсны

Аҳәынҭқарра жәларбжьаратәи аиқәышаҳатрақәеи инарықәыршәаны, адәныҟа-економикатә усура амҩаԥгара;

– аҭтаарадырреи аҭтаарадырра-техникатә еихьӡарақәеи рӡыргара, ралартцәара.

2.3. Абри Аԥкаԥтцәа апунктқәа 2.1, 2.2 рҟны иарбоу ААР ахықәкқәеи ауснагӡатәқәеи ртып рықәцаразы иҳәаакәнатцоит ишьақәнарҕәгәоит ауааажәларратә, агуманитартә, аԥсабаратә, атехникатә, абиологиатә, амедицинатә, ақытанхамҩатә ҭтцаарадыррақәа рганахьала аҭтцаарақәа рхырхарҭа хадақәа, иара анапатцаҟа иҟоу аиҿкаарақәа рҟны урҭ рынагӡара мҩакәнатцоит.

2.4. ААР Аԥсны атцарауаа хатарнакра рызнауеит жәларбжьаратәи аҭтцаарадырратә еидгылақәеи урҭ рнапхгаратә усбарҭақәеи рҟны. Егьырҭ жәларбжьаратәи аиҿкаарақәа ирылахәуп, аҳәааныркәтәи атәылақәа егьырҭ рытцааратә еиҿкаарақәа рҟны аусеицуразы аиқәышаҳатрақәа бжьанатцоит Абарҭ ахықәкқәа рзы ААР аилазаараҿы иаԥнатцоит амилаҭтә еилакқәа, жәларбжьаратәи аҭтцааратә центрқәа. Еицырзеиԥшны аусурақәа мҩаԥнагоит жәларбжьаратәи аҭтцаарадырратә еиҿкаарақәа рҟны. Имҩаԥнагоит аҭтцаарадырратә конгресскәа, аконференциақәа, асимпозиумқәа, асеминарқәа, аилацәажәарақәа, убрахь иналатцаны жәларбжьаратәқәагьы. Ирылахәуп жәларбжьаратәи ацәыргақәтцақәа уҳәа егьырҭгьы.

2.5. ААР имҩаԥнагоит аҭыжьратә усура. Убрахь иатцанакуеит:

– иаԥнатцоит аҭыжьырҭақәа, итнажьуеит аҭтцаарадырратә монографиақәа, ААР аҭтцаарадырратә еиҿкаарақәа русумҭақәа уҳәа егьырҭ аҭыжьымҭақәагьы;

– иаԥнатцоит, итнажьуеит ААР аҭтцаарадырратә, аҭтцаарадырра-популиартә журналқәа, уаҟа иркьыԥхьуеит ААР, егьырҭ аҭтцаадырратә еиҿкаарақәа, Аԥсны Аҳәынҭқарра иреиҳау атцараиурҭақәа рцарауаа, иара убас аҳәааныркәтәи атцарауаа русумҭақәа.

2.6. ААР алахәуп арцагақәеи арцара иазку егьырҭ аԥцамҭақәеи рекспертиза.

2.7. ААР аҭцаамҭақәа информациала еиқәнаршәоит, абарҭ аусхкқәа убрахь иналатцаны:

– иалнаршоит ААР анапатцаҟа иҟоу аҭцаарадырратә библиотекақәа, амузеиқәа, архивқәа русура;
– иалахәуп Аԥсны Аҳәынҭқарра иахьатцанакуа аҭцаарадырра-информациатә еибаркыгақәа, адыррақәа рбанкқәа рапҵцара, рырҷиара;
– еиҷнакаауеит аҭцаарадырратә, аҭцаарадырра-техникатә еихьӡарақәа рцәыргақәтцақәа.

2.8. ААР иалнаршоит аҳәааныркцә аҭцаарадырратә приборқәа, ашьақәгылақәа, аҭцаарадырратә литература раахәара, аҭцаарақәа ртехникатә харҳәагақәеи коллективла ахархәара ацентрқәеи рырҷеира, рырҷыцра.

2.9. ААР Аԥсны Аҳәынҭқарра азакәанԥҵара инақәыршәаны, иалнаршоит ААР аҟны аҳәынҭқарратә маӡа, амаҵуратәи, акоммерциатәи маӡақәа, аинтеллекттә мазара рыхьчаразы адҵақәа рынагӡара.

2.10. ААР иара аусзуѡцәа социалла рыхьчаразы аус ауеит, иалахәуп аусура рызҭо ихаҭарнакк иаҳасабала аусхктә (атарифтә) еиқәышаҳатра аус адулара, абжьаҵара, анагӡара.

2.11. ААР, иара иахьынӡаҵанакуа, инаӡаӡанатәуеит ААР иналукаааша аҵарауаа – алахәылацәа ргәалашәара, иаԥнаҵоит, ирананашьоит иналукааӡаша аҭцаарадырратә, аҭцаарадырра-техникатә еихьӡарақәа рзы амедалқәа, апремиақәа, Аԥсны иналукаааша аҵарауаа рыхьӡ зху амедалқәеи апремиақәеи убрахь иналатцаны.

ААР ишьақәнаргәгәоит, ирананашьоит Аԥснытәи аҳәааныркцәтәи аҵарауаа ахьӡ ҷыдақәа, аҵарауаа қәыԥшҵәа, Аԥсны Аҳәынҭқарра иреиҳау аҵараиуртақәа рстудентцәа рзы апремиақәа, амедалқәа, еиуеиԥшым аԥышьарақәа ААР аусзуѡцәа ирнаҭоит ААР аѡнытҷкатәи аҳамҭақәа.

2.12. ААР, Аԥсны Аҳәынҭқарра азакәанԥҵара инақәыршәаны, азин амоуп ассоциациақәеи аидгылақәеи рылалара, ААР аԥҟаԥҵәатә хыԥәккәеи ауснагӡатәқәеи ирыцхрааура аиҷкааракәа ираԥҵаѡны, мамзаргьы ирыцаԥҵаѡны аҟалара.

3. ААР азинқәеи анапынҵақәеи

3.1. Аусура ахықәккәа ралыршаразы, ауснагҙатә хадақәа ртыц рықәҵаразы, Апсны Аҳәынҭқарра азакәанԥҵара ишьақәнаргыло апҟарала анапынҵақәа рынагҙаразы ААР азин амоуп:

- аҳәынҭқарратә ҭҵаарадырра-техникатә политика ашьақәыргылара аҽалархәра, акыраамҭа аҿҳәара аҭаны Апсны Аҳәынҭқарраҿы афундаменталтә ҭҵаарақәа рпрограмма аус адулара, аиқәыршаҳатра;
- аҭҵаарадырреи атехникеи изыхәҭоу русхккәа рганахьала афундаменталтәи апшааратәи ҭҵаарақәа рымԥапгареи рынагҙареи аҽерылархәра, аҳәынҭқарратә программақәа рынагҙаразы аҭҵаарадырра-методикатә цхыраара аҟатцара;
- аҭҵаарадырра-еилкааратә хырхарҭаҿы Апснытәи аҳәынҭқарратә университети егьырҭ аҳәынҭқарратә ҭҵаарадырратәи ацараиурҭатәи еиҿкаарақәа аус рыцура;
- дара зҵазкуа иахьмырԥшыкәа, аҳәынҭқарратә ҭҵаарадырратә еиҿкаарақәа русура алтҵшәақәа рхылаԥшра, ахәшьара рыҭара;
- Апсны Аҳәынҭқарра Аминистрцәа Реилазаара ақәыршаҳатны, ААР анапаҵаҟа иҟоу аилазаарақәа раԥҵара, реиҭакра, раԥыхра;
- аҭҵаарақәа реицымԥапгаразы, рымԥакәҵаразы, аҳәааанырцәтәиқәагьы назлоу, еиуеиԥшым аиҿкаарақәа аус рыцура;
- аспирантуреи адокторантуреи реиҿкаара;
- агуманитартә, апсабаратә занаатқәа рзы ААР иатцанакуа аҭҵаарадырратә институтқәа рҟны акандидаттә, адоктортә диссертациақәа рыхьчаразы ахеилаккәа раԥҵара;
- Апсны Аҳәынҭқарра азакәанԥҵара ишьақәнаргыло апҟарала ассоциациақәеи аидгылақәеи рылалара;
- аинновациатә усуреи Апсны Аҳәынҭқарра азакәанԥҵара ишьақәнаргыло апҟарала ахшыԥ иарҿиаз алтҵшәақәа

анхамҩа раларҵәаразы аҳәынҭқарратә политикеи рынагӡара аҽалархәра;

– Аҧсны Аҳәынҭқарра азакәанҧҵара ишьақәнаргыло аҧҟарала, ареспубликатә биуӷьет амалқәа рыла, русура ҧарала аиқәыршәаразы иаҭаху амҽхакқәа рганахьала ажәалагалақәа аус рыдулара, рнагара;
– абри Аҧҟаҧҵәа иазҧхьагәанаҭо ауснагӡатәқәа рҭыҧ рықәҵаразы, насгьы Аҧсны Аҳәынҭқарра азакәанҧҵара инақәыршәаны, ахашәала аазышьҭуа аусура амҩаҧгара; изқәиҭу, ахашәала аазышьҭуа аусурақәа ирылҵыз, абиуӷьет иаҵанамкуа амалқәа, ашәахтәқәа, ашәахтәылхрақәа, егьырҭ хымҧадатәи ахшәаатәқәа рышьҭахь еизаз, ААР анапаҽы иаанхоит, ахы ианархәоит, иннахуеит иара аҧҟаҧҵәатә хықәкқәеи ауснагӡатәқәеи инарықәыршәаны, ААР аусуразы, аматериал-техникатә база арҽиаразы, аҭҵаарадырратә, аҭҵаарадырра-техникатә, аинновациатә усуразы;
– Аҧсны Аҳәынҭқарра азакәанҧҵара ишьақәнаргыло аҧҟарала, ААР-и ААР иаҵанакуа аиҽкаарақәа реилазаареи, рштаттә сианҵеи, ауалафахәзыҧҵәа атарифқәеи рышьақәыргылареи рышьақәырҷәҷәареи;
– ААР аҭҵаарадырра арҽиара афонд ашьақәыргыларазы, ААР асоциалтә уҳәа егьырҭ аҭахрақәа рзы, ААР апрезидиум ишьақәнаргыло аҧҟарақәеи ашәага-загақәеи инарықәыршәаны, ААР иаҵанакуа аиҽкаарақәа изқәиҭу аусура иаанашьҭуа ахашәала ахәҭак аиура;
– зда ҧсыхәа амам ахҭысқәа раан, Аҧсны Аҳәынҭқарра Афинансқәа рминистрра ақәыршаҳаҭны, ААР азеиҧш харӷьқәа рыбжьара аҧаратә малқәа реизшара;
– ААР аусура ахықәкқәеи, ауснагӡатә хадақәеи, анапынҵақәеи инарықәыршәаны, ауааҧсыреи аиуристтә хаҽқәеи рҟынтә ҧарала уҳәа ацхыраарақәа рыдкылара;
– Аҧсны Аҳәынҭқарра Аминистрцәа Реилазаареи, ауааҧсыреи аиуристтә хаҽқәеи (аҳәаанырцәтәи ауааҧсыреи аиуристтә хаҽқәеи убрахь иналаҵаны) рҟынтә, иара убас Аҧсны Аҳәынҭқарра иахьаҵанакуа агрантқәа ри-

ура азин зауз жәларбжьаратәи аиҽкаарақәа рҟынтә агрантқәа риура, Аҧсны Аҳәынҭқарра азакәанҧҵареи абри Аҧҟаҧҵәеи инарықәыршәаны, агрант рызҭо иазгәарҭо аҧҟарақәа рыла;

– ААР алахәылацәеи аҵарауаа нагақәеи ААР аексперттә усура, ААР аусура зызку, ААР ихадоу ауснагӡатәқәа, анапынҵақәа рҭыҧ рықәҵаразы даҽа усурак ралархәра;
– аҭҵаарадырратә експертизақәа еиуеиҧшым рыхкқәа рынагӡара, убрахь иналаҵаны: Ареспубликатә биуҷьет ахарҷьқәа рыла, аҭҵаарадырратәи (мамзаргьы) аҭҵаарадырра-техникатәи, аинновациатә усурақәа, ахшыҩ иарҽиази, убас аекологиеи рыхьчара, аҧсабара еиҷаҳарала ахархәаразы аҭҵаарадырратә усура апроектқәа, апрограммақәа, адокументқәа рынагӡара;
– ААР амедалқәеи апремиақәеи раҧҵара, хра злоу аҭҵаарадырратәи аҭҵаарадырра-техникатәи еихьӡарақәа рзы, еиуеиҧшым аҷьшьарақәа аҵарауаа ранашьара;
– аҭҵаарадырра еиуеиҧшым ахырхарҭақәа рыла аҭҵаарадырратә експедициақәа, адәынтәи аҭҵаарақәа реиҽкаара, рымҩаҧгара;
– ақьабзтә усқәа рымҩаҧгара;
– аредакциа-ҭыжьратә усура амҩаҧгара, аҭҵаадырратә литературеи Аҧсны Аҳәынҭқарра азакәанҧҵара изкәиҭнатәуа даҽа литератураки рҭыжьра;
– Аҧсны Аҳәынҭқарра азакәанҧҵара инақәыршәаны, ААР еиднакыло ахыбрақәа рыргыларазы, реиҭакразы, рырҽееиразы аҽаҵаҩы инапынҵақәа рынагӡара.

3.2. ААР аусура ахықәкқәа рынагӡаразы, ауснагӡатә хадақәа рыӡбаразы иауалуп:

– Аҧсны Аҳәынҭқарра Аконституциа ақәныҟәара, Аҧсны Аҳәынҭқарра азакәанқәа, егьырҭ азинҧҟарақәа рықәныҟәара, убрахь иналаҵаны азакәан иахьчо аҳәынҭқарратә, аматҵзуратә, акоммерциатә уҳәа азакәан зхылаҧшуа егьырҭ амаӡақәа, убас Аҧсны Аҳәынҭқарра азакәанҧҵара инақәыршәаны, зызнеира ҧку егьырҭ адыррақәа;

- аҭцаарадырратә усумҭақәа рыԥазара ҳаракы алыршара, урҭ инарҭбааны рхархәара ацхраара;
- ААР иаунашьҭуа аԥарақәа хыкәкыла рхархәара алыршара;
- ААР иадԥхьаҙалоу амазара аиқәырхара, хәарҭара аланы, хыкәкыла ахархәара алыршара;
- ААР иатәу хшыԥла аусура алтцшәақәа ҳасаб рзура, аинтеллекттә зинкәа рыхьчара алыршара;
- аусзуԥцәа шәарҭарада русура аиҿкаара, ишьақәыргылоу аԥҟарала, аусзуԥ иҭоу ааха, мамзаргьы инапы злаку иахҟьаз ачымазаразы аҭакԥхыкәра аҭагылара;
- Аԥсны Аҳәынтқарра азакәанԥцара ишьақәнаргыло аԥҟарақәа инарыкәныҟәаны, аусзуԥцәа рԥьабаапсра ашәара;
- ауаапсыра рсанитар-епидемиологиатә маншәалара, ашәарҭадара, абылраҽацәыхьчаратә шәарҭадара аԥҟарақәа, асанитар-гигиенатә ԥҟаԥҭәақәа, аусзуԥцәа ргәабзиара ахьчара аганахьала адтцақәа рынагҙара;
- Аԥсны Аҳәынтқарра аҳәынтқарратә мчра аусбарҭақәа рахь астатистикатә ҳасабырба уҳәа даҽеа информациак анагара (аҳәынтқарратә статистика, ашәахтәылхратә уҳәа егьырҭ аусбарҭақәа убрахь иналатцаны), Аԥсны Аҳәынтқарра азакәанԥцара иазԥхьагәанато аԥҟарала;
- аҳәынҭмазара ареестр мԥаԥызго анагҙаратә мчра аусбарҭахь ААР амазаразы адыррақәа рнагара, Аԥсны Аҳәынтқарра азакәанԥцара ишьақәнаргыло аԥҟарала ареестр аҿы изыхәтоу адыррақәа рантцара;
- аусеилыргара, ААР аусурала иаԥцахо адокументқәа рышьақәыргылара, рынагҙара, рытцәахра аганахьала иазԥхьагәатоу адтцақәа рыкәныҟәара;
- ААР аусурала иаԥцахо архивтә документқәа рытцәахразы, реиқәыршәаразы, ашәҟәы рарбаразы, ахрархәаразы архивқәа реиҿкаара;
- Аԥсны Аҳәынтқарра азакәанԥцара ианақәыршәаны, егьырҭ ахыдтцақәа рынагҙара.

3.3. ААР иатҙаахуеит аҵарауаа, алитературеи, акультуреи, аҟазареи русзуԥцәа рнапылаԥырақәа, егьырҭ аматериалқәа, аҭоурых аганахьала акыр иаҵсоу, иара убас ААР-и уи иатҙанакуа аиҿкааракәеи рархивтә материалқәа ААР архив аҿы, уи аҭҙаарадырратә еиҿкаарақәа рархивқәа рҿы, ААР абиблиотекаҿы. ААР архив аҿы иара иатәу аҭҙаарадырратә еиҿкаарақәа рархивқәа рҿы, убас ААР абиблиотекаҿы адокументқәа рыцәахра, реиқәыршәара, ашәҟәы рарбара, ахрархәара еиҿнакаауеит анагҙаратә усбарҭа азинмч ҷыда змоу аусҳәарҭа ишьақәнаргәгәахьоу аԥҟарақәа инарыкәыршәаны.

3.4. ААР иааинырсланы ахархәаразы, мамзаргьы анхамԥа амԥаҵгаразы ААР иадҵхьаҙалоу еиҭамҵуа ахыбракәа техника-ла, нхамԥала рыматҵ ауеит.

3.5. ААР аҭакҵхыҟәра адуп:

- Аҵсны Аҳәынҭқарраҿы амч змоу азакәанҵҭаратә, азинԥҟаратә актқәа реилагаразы;
- аиқәышаҳаҭратә, аҳасабкратә, ашәахтә хыдҵақәа уҳәа егьырҭ анхамԥатә усура аԥҟарақәа реилагаразы;
- ашәарҭадара атехника, абылраҿаҵәыхьчара, асанитар-гигиенатә ԥҟарақәа, аусзуԥцәа ргәабзиара ахьчаразы адҵақәа реилагаразы;
- абиуҧьеттә малқәа изызку ала ахрамырхәаразы;
- абиуҧьетнҭытҵтәи амалқәа изакәанымкәа риуразы, изызку ала ахрамырхәаразы, иара убас абиуҧьетнҭытҵтәи амалқәа Аҵсны Аҳәынҭқарра абиуҧьеттә закәанҵҵара еилаганы ахрархәаразы;
- аҿеизгаратә, атерроръагыларатә усмԥаԥгатәқәа, иара убас атәылауаԥратә хыхьчареи аҭагылазаашьа ҷыдақәеи ирызку аусҟәа ишақәнагоу рымԥаԥымгаразы;
- адокументқәа (ашәҟәарбаратә, анапхгаратә, афинансхамԥатә, аҧьатә уб. ит.) реиқәырхара алмыршаразы;
- аҳасабеилыргаратә, астатистикатә ҳасабырба аиашамразы;
- аусураан ицәырҵыз хаҭа-хаҭалатәи адыррақәа рымаҙа аартра алмыршаразы.

4. ААР амазареи царала аиҟəыршəареи

4.1. ААР-и уи иатцанакуа аиҽкаарақəеи рмазарахь иҧхьаʒоуп: адгьылтцакырақəа, ахыбрақəа, аргыламтақəа, ашьақəгылақəа, априборқəа, атранспорттə хархəагақəа (убрахь иналатцаны амшынҕбақəагьы), аимадара ахархəагақəа, ААР-и уи иатцанакуа аиҽкаарақəеи русура алзыршо даҽеа мазарак, иара убас ААР аусзуɷцəа рсоциалтə тахрақəа (анхартатə фонд, ААР асоциалтə инфраструктура аиҽкаара, даҽеа мазарак).

Ҳамтак, цхыраарак, мамзаргьы уасиатк аҳасабала ААР иаиуа амазара ахы ианархəоит, Апсны Аҳəынтқарра азакəанптцара инақəыршəаны, абри Апҟаптцəа иҳəаақəнатцо ААР ахыдтцақəеи ауснагʒатəқəеи инарымаданы.

4.2. ААР, Апсны Аҳəынтқарра азакəанптцара инақəыршəаны, аинтеллекттə хатəмал аобиектқəа, иара убас егьырт атцаарадырра-техникатə усура алтцшəақəа рганахьала азин амоуп иара иатцанакуа аиҽкаарақəа абиуцьет абзоурала ироуз амал ахархəара.

ААР азин амоуп, абри Апҟаптцəа инақəыршəаны, иара иапнатцо аиҽкаарақəа рыпҟаптцəатə капитал аҿы аинтеллекттə усура алтцшəақəа рарбара, Апсны Аҳəынтқарра азакəанптцара инақəыршəаны.

4.3. ААР иатцанакуа аиҽкаарақəа рнапаҿы ирымоуп, рхы иадырхəоит ААР ирыднапхьаʒалаз, мамзаргьы иааинырсланы ахархəаразы, анхамɷа амɷапгаразы ирнатаз аҳəынтқарратə мазара Апсны Аҳəынтқарра азакəанптцареи, абри Апҟаптцəеи, убарт аиҽкаарақəа рыпҟаптцəақəеи инарыкəыршəаны. Убарт аиҽкаарақəа ирытахо амазара азгəатахоит Апсны Аҳəынтқарра Аминистрцəа Реилазаара ишьақəнаргыло апҟарала.

4.4. ААР анапатцаҟа иҟоу аиҽкаарақəа, абри Апҟаптцəеи дара рыпҟаптцəақəеи иазпхьагəарто ауснагʒатəқəа ралыршаразы азин рымоуп, Апсны Аҳəынтқарра азакəанптцара инақəыршəаны, ахашəала аазышьтуа аусура напаркра. Дара рыпҟаптцəақəа рыла изкəиту аусурала ироуз ААР-и уи иатцанакуа аиҽкаарақəеи рхашəалақəа убарт аиҽкаарақəа рнапахьы инеиуеит, рхы иадырхəоит абри Апҟаптцəеи аиҽкаарақəа рыпҟаптцəақəеи

иазҧхьагәарҭо ахықәкқәеи аусқәеи рзы, Аҧсны Аҳәынҭқарра азакәанҧҭара инақәыршәаны.

ААР-и уи иаҭанакуа аиҿкаарақәеи ашәахтәқәа ршәаразы альготқәа рыҭахоит, Аҧсны Аҳәынҭқарра азакәанҧҭара инақәыршәаны.

4.5. ААР ҭҭаарадырратә еиҿкаарак аҳасабала, уи иаҭанакуа аиҿкаарақәеи, «Аҭҭаарадырреи аҳәынҭқарратә ҭҭаарадырра-техникатә политикеи рзы» Аҧсны Аҳәынҭқарра Азакәан инақәыршәаны, азин рымоуп аахәара иақәиҭымтәкәа, аамҭала рхы иадмырхәо амазара қьырала рыҭара, Аҧсны Аминистрцәа Реилазаара ақәыршаҳаҭны, ААР апрезидиум иаднакылаз ақәҭара шьаҭас иаҭаны. Ақьыразы аиқәышаҳаҭра рыбжьаҭахоит Аҧсны Аҳәынҭқарра азакәанҧҭара инақәыршәаны.

4.6. ААР аиҿкаарақәа иртәу амазара қьырала рыҭара иаанашьҭуа ахашәалақәа урҭ аиҿкаарақәа рлагалақәа рҿы иарбахоит, рыхгьы иадырхәоит аҭҭаарадырратә программақәа абиуҵьет ахыхь ҷарала реиқәыршәареи, урҭ рматериал-техникатә база аҿиареи рзы.

4.7. ААР-и уи иаҭанакуа аиҿкаарақәеи хәыда-ҧсадеи ҿҳәарадеи ахархәаразы ирыҭахоит адгьылҭакырақәа Аҧсны Аҳәынҭқарра азакәанҧҭара инақәыршәаны. Еиҭамҭуа амазара ААР ианаҭоит Аҧсны Аҳәынҭқарра Аминистрцәа Реилазаара. ААР ахаҭагьы, Аҧсны Аҳәынҭқарра Аминистрцәа Реилазаара ақәыршаҳаҭны, Аҧсны Аҳәынҭқарра азакәанҧҭара инақәыршәаны, еиҭамҭуа амал иара иаҭанакуа аиҿкаарақәа ирынаҭоит.

Аҧсны Аҳәынҭқарра Аминистрцәа Реилазаара ирыманадаз амазара ахархәара аанкылахоит Аҧсны Аҳәынҭқарра азакәанҧҭара инақәыршәаны, насгьы ААР апрезидиум ақәыршаҳаҭны.

4.8. ААР-и уи иаҭанакуа аиҿкаарақәеи русура финансла реиқәыршәара иахыҭхырҭақәоуп:

– ареспубликатә биуҵьет аҷарақәа;
– аҭҭаарадырратә, аарыхратә, асоциалтә инфраструктура рыҿиара ацхраара хықәкыс измоу аинвестициақәеи агрантқәеи;

– ауаажәларратәи ахатә фондқәа рҟынтә (жәларбжьаратәқәагьы убрахь иналатцаны) ироуа амалқәа;
– Аҧсны Аҳәынтқарраҽеи егьырт аҳәынтқаррақәа рҽеи аиуристтә хаҽқәеи ауаацсыреи рҟны ирыбжьартцо аиқәышаҳатракәа, аилазарақәа рынагзара иаанашьтуа амалқәа;
– амазареи амазаратә зинқәеи рхархәара иаанашьтуа амалқәа;
– еиуеиҧшым аиҽкаарақәеи (аҳәааныркәтәиқәагьы убрахь иналатцаны) хазы игоу ауааи хатәгәаҧхарала иҟартцо ацхыраарақәа;
– абри Аҧкаҧцәеи ААР иатцанакуа аиҽкаарақәа рыҧкаҧцәақәеи иазҧхьагәарто аусура ахккәа рынагзара иабзоураны, ААР-и уи иатцанакуа аиҽкаарақәеи ирыланагало егьырт амалқәа.

4.9. ААР, «Атцаарадырреи аҳәынтқарратә тцаарадырра-техникатә политикеи рзы» Аҧсны Аҳәынтқарра азакәан инақәыршәаны, ареспубликатә биуҧьет амалқәа, убрахь иналатцаны иара иатцанакуа аиҽкаарақәа (уахь иналатцаны асоциалтә усхк тцаарадыррала аматцзуреи аиҽкаареи русҳәартақәа) царала еиқәзыршәо, зыхгьы иазырхәо ауп.

ААР атцаарадырратә, аарыхратә, асоциалтә инфраструктура адгылареи арҽиареи хықәкыс ишьтыхны, аҳәынтқарратә инвестициақәа (акапиталтә лагалақәа) хазы еиқәнаршәоит Аҧсны Аҳәынтқарра Министрцәа Реилазаара.

4.10. Атцаарадырратә усуракәа рпрограмма анагзаразы ареспубликатә биуҧьет амалқәа ААР иазоурышьтуеит, Аҧсны Аҳәынтқарра азакәанҧцара инақәыршәаны, Аҧсны Аҳәынтқарра Министрцәа Реилазаара ишьақәнаргыло аҧкарала. Убриаан, ААР-и уи аҟәшақәеи рытцаарадырратә усуракәа царала реиқәыршәара амҽехак Аҧсны Аҳәынтқарра Министрцәа Реилазаара ишьақәнаргәгәо ААР атцаарадырратә усуракәа рпрограммала иара иааиуа аусуракәа рымҽехак ала ишьақәыргылахоит.

4.11. Ишьақәыргылоу аҧкарала ААР, ареспубликатә биуҧьет аҟынтә иазоурышьтуа амалқәа рыла иара убас Аҧсны

Аҳәынҭқарра азакәанҭҵара изқәиҭнатәуа ААР-и уи иаҵанакуа аиҿкаарақәеи русура егьырҭ ахкқәеи ахыҵхырҭақәеи рыла еидкыланы иаанахәоит аҭҵаарадырратә приборқәа, ашьақәгылақәа.

4.12. ААР шықәсык иаиуа ҵарала аиқәыршәара аҳәаақәа ирҭымҵкәа, ахала ишьақәнаргылоит ААР-и уи иаҵанакуа аиҿкаарақәеи рҟны аусзуҩцәа рхыҵхьаӡара, рҵьабааҵса ашәашьа, иара убас Аҵсны Аҳәынҭқарра азакәанҭҵареи абри Аҵҟаҵҵәеи инарықәыршәаны, ироуз амалқәа рныхшьа ахырхарҭа хадақәа.

4.13. ААР азин амоуп, ишьақәыргылоу аҵҟарала, асоциалтә зҵаарақәа рыӡбаразы, убрахь иналаҵаны ААР аусзуҩцәа инаҵҵаны рҵьа ахә ашәаразы ахашәала аазышьҭуа аусура аҟнытә амалқәа ахрархәара.

4.14. ААР аҳасабеилыргара мҩаҵнагоит, Аҵсны Аҳәынҭқарра азакәанҭҵара ишьақәнаргыло аҵҟарала еиқәнаршәоит, инанагоит аҳасабеилыргаратә, астатистикатә ҳасабырба.

4.15. ААР иауалуп есышықәса ашықәстәи аҳасабырба аҟаҵара, уахь иаҵанакуеит:

– аусуразы аҳасабырба (аҳәынҭдҵа анагӡаразы аҳасабырбагьы убрахь иналаҵаны);
– ашықәстәи аҳасабеилыргаратә ҳасабырба;
– еизаку афинанстә ҳасабырба.

4.16. ААР ашықәстәи аҳасабеилыргаратә ҳасабырба иаҵанакуеит, аҳасабеилыргаразы Аҵсны Аҳәынҭқарра азакәанҭҵара ишьақәнаргыло аҳасабырба инаваргыланы, Аҵсны Аҳәынҭқарра Афинансқәа рминистрра ианарбо аформақәа рыла ареспубликатә биуҵьет аҟынтә иаиуз амалқәа ахрархәаразгьы аҳасабырба.

ААР еизаку афинанстә ҳасабырба иаҵанакуеит ААР-и уи иатәу аиҿкаарақәеи изыхәҭоу рҟаҵарбақәагьы.

ААР-и уи иаҵанакуа аиҿкаарақәеи рфинанс-нхамҩатә усура агәаҭара мҩаҵнагоит Аҵсны Аҳәынҭқарра Агәаҭаратә палата.

5. ААР аилазаареи анапхгара аусбарҭақәеи

5.1. ААР шьақәгылоуп ААР Апрезидиум, уи аппарат, аҟәшақәа, аҭҵаарадырратә, аҭҵаарадырра-технологиатә еиҿкаа-

рақәа, аҭцаарадырра-цхыраагъатә, асоциалтә уҳәа егьырҭ аиҿкаарақәа рыла. ААР аилазаарахь иаҵанакуеит иара убас аҭцаарадырра-ҭцааратә, аҭцаарадырра-техникатә центрқәа, аҭцаарадырра арҿиара афонд, акафедрақәа, аҭцаарадырратә библиотека, архив, амузеи.

5.2. ААР анапхгараҭара аусбарҭақәа иреиуоуп:

– ААР азеиԥш еизара;
– ААР апрезидиум;
– ААР апрезидент.

5.3. ААР аҟәшақәа:

– агуманитартә, асоциалтә, ауаажәларратә ҭцаарадырракәа рыҟәша;
– афизика-математикатә, атехникатә ҭцаарадыррақәа рыҟәша;
– амедико-биологиатә, ақыҭанхамҩатә, Адгьыл азы аҭцаарадырракәа рыҟәша.

5.4. ААР аҟәшақәа ракадемик-маҳаныҟәгаҩцәас иалхзар ауеит ААР академикцәа, алахәыла-корреспондентцәа; урҭ алнахуеит ААР азеиԥш еизара, ААР апрезидиум ажәалагалала.

ААР аҟәша иахагылоу академик-маҳаныҟәгаҩ иҿхәара аа-иааҳа дыԥхьатәар, ААР Апрезидиум азин амоуп, ААР изаамҭанытәым аизараҿы алхракәа мҩаԥыргааҳа, ААР аҟәша академик-маҳаныҟәгаҩ инапынтақәа назыгъо иҟаҵара.

5.5. ААР анапхгараҭашьа ҳәаақәырҵоит Аԥсны Аҳәынҭқарра азакәанԥцареи абри Аԥкаԥцәеи.

6. ААР азеиԥш еизара

6.1. ААР аколлегиатә напхгараҭара иреиҳаҳоу аусбарҭа акәны иҟоуп ААР азеиԥш еизара.

6.2. ААР азеиԥш еизара иалахәылацәоуп: ААР апрезидент, ААР апрезидиум алахәылацәа, ААР алахәыла иашақәа (академикцәа), ААР алахәыла-корреспондентцәа, иара убас хаҭарнакцәас иалху, ААР иаҵанакуа аиҿкаарақәа рнапхгаҩцәеи урҭ аҭцаарадырразы рхаҭыԥуааи.

ААР азеиԥш еизара азинмч амоуп, аҙбамҭа рыдыркылеит ҳәа иԥхьаҙахоит, уи аусура иалахәызар ААР алахәылацәа сиала рхыԥхьаҙарахьтә хыцьара ишаны ҩ-хәҭак (2/3) еитцамкәа. Аҙбамҭа рыдыркылоит маҙала, ма иаарту бжьыҭирала ААР азеиԥш еизараҽы иҟоу рыбжьқәа реиҳарала. Хаҭалатәи азцаарақәа (ААР апрезидент, ААР апрезидент ихатыцуаа, ААР алахәылацәа ралхрақәа уб. итц.) рыҙбоит ААР алахәылацәа азеиԥш еизараҽы маҙалатәи бжьыҭирала.

6.3. ААР алахәылацәеи ААР азеиԥш еизарахь инарышьҭуа аҭцаарадырратә усзуҩцәеи ируалуп ААР азеиԥш еизара аусура рхы алархәра.

Ҳаҭыр зқәуи аҳәааныpцәтәии ААР алахәылацәа ААР азеиԥш еизара аусура рхы аладырхәуеит аилацәажәаратә бжьы азин рыманы.

ААР иалам азеиԥш еизара алахәылацәа ААР азеиԥш еизара аусура рхы аладырхәуеит аҙбаратә бжьы азин рыманы (ААР алахәыла иашацәеи алахәыла-корреспондентцәеи ралхра аламҭакәа).

6.4. ААР азеиԥш еизара:

- ААР апрезидиум ажәалагалала иаднакылоит ААР Аԥкаԥтцәа, иара убас Аԥкаԥтцәа иаларгало аитакрақәа;
- ишьақәнаргәгәоит ААР ахь алхрақәа рзы аԥкара, иара убас уи иаларгало аитакрақәа;
- далнахуеит ААР апрезидент ААР апрезидентс иалху ишьақәыргәгәаразы Аԥсны Ахада ишҟа днанашьҭуеит;
- иалнахуеит ААР апрезидент ихатыцуаҩ, ААР академик-маҙаныҟәгаҩ, ААР апрезидиум алахәылацәа;
- иалнахуеит ААР алахәылацәа, ААР Аԥкаԥтцәеи иара иатцанакуа аиҿкаарақәа рыԥкаԥтцәақәеи рыла акомиссиақәа рхантәаҩцәа;
- иалнахуеит ААР аҟәшақәа ракадемик-маҙаныҟәгаҩцәа хәышықәса ҿыцәарас ирыҭаны;
- ишьақәнаргәгәоит ААР апрезидиум иалнахыз ААР иатцанакуа аиҿкаарақәа рдиректорцәа;
- ишьақәнаргәгәоит ААР аҭцаарадырратә усурақәа рхырхарҭа хадақәа;

– ишьақәнаргәгәоит ииасыз ашықәс азы аҭцаарадырратә еихьзарақәа, аҭцаарадырра-еиҿкааратә усуразы ААР апрезидиум аҳасабырбатә ажәахә;
– ирзызыр⍵уеит, ирыхцәажәоит ААР аҭцаарадырратә еиҿкаарақәа раҳасабырбақәа, иара убас хазы игоу атцарауаа ражәахәқәа;
– ишьақәнаргәгәоит аспирантуреи адокторантуреи рзы аԥкарақәа;
– иҳәаақәнатцоит иааиуа афинанстә шықәсазы ААР биуҧьеттә ҷарала аплан аиқәыршәареи аԥыжәаратә хырхарҭақәеи;
– ирылацәажәоит аҭцаарадырратә, аҭцаарадырра-еиҿкааратә зцаатәқәа.

6.5. ААР азеиԥш еизара аапхьахаларoуп иатаххацыпхьаза, амала шықәсык ахь знык еитцамкәа. ААР апрезидиум азеиԥш еизара анымⷫаԥырго аҿҳәара рыланаҳәоит уи аапхьараҟынза жәохәымш шыбжьоу. Иатахханы иҟалозар, ААР азин амоуп, мчыбжьык иалыршаны ААР азеиԥш еизара аапхьара. ААР апрезидент иажәалагалала, ААР азеиԥш еизара азин амоуп асиа иарбоу алахәылацәа рыбжьқәа хыцьара ишаны ⍵-хәҭак (2/3) еитцамкәа иҟазар, маҙалатәи бжьыҭирала иалшоит ААР апрезидиуми, мамзаргьы хазы игоу уи алахәылацәеи русура аҿҳәараҟынза аанкыларазы ақәцара адкылара, иаанхаз аҿҳәаразы алхра ҽыцқәа рымⷫаԥгара.

ААР азеиԥш еизара маҙалатәи бжьыҭирала, ААР асиа иарбоу алахәылацәа рыбжьқәа хыцьара ишаны ⍵-хәҭак (2/3) еитцамкәа иҟазар, иалшоит ААР апрезидент, уи ихаҭыпуаⷫ, ААР академик-маҙаныҟәгаⷫ, ААР аҟәшақәа ракадемик-маҙаныҟәгаⷫцәа, ААР анапаҷаҟа иҟоу рдиректорцәа рзинмчқәа аҿҳәараҟынза инамгакәа раанкыларазы ақәцара адкылара, урҭ Аԥсны Аҳәынҭқарра азакәанԥцара еиларгазар, рыԥкаԥцәатә уалԥшьақәа нармыгзазар.

ААР азеиԥш еизараҿы излацәажәо азцаарақәа ААР апрезидиум ахь инаргоит ААР азеиԥш еизара алахәылацәа, ААР аҭцаарадырратә еиҿкаарақәа рыҭцаарадырратә хеилакқәа. ААР апрезидиум, иаагоу ажәалагалақәа ҳасаб рзуны, ишьақәнаргылоит ААР азеиԥш еизара аилатәара амш азцаатәқәа.

7. ААР апрезидиум

7.1. ААР апрезидиум иааиԥмырԥьаҙакәа аус зуа анапхгаратара коллегиалтә усбартоуп. ААР апрезидиум, ААР азеиԥш еизара аҽаԥхьа аҳасабырба ҟанатоит. ААР апрезидиум ААР азеиԥш еизара аилатәарақәа рыбжьара, ишьақәыргылоу аԥкарала, иаднакылаз акырҙа зҵазкуа ақәҵарақәа рзы ажәахә ҟанатоит ААР азеиԥш еизараҽы.

ААР апрезидиум аилатәара мҩаԥгахар ҟалоит, иара алахәылацәа реиҳарамык алахәызар. Ақәҵара рыдыркылоит ААР апрезидиум алахәылацәа реилатәара иалахәыз маҙала, мамзаргьы иаартны имҩаԥыргаз абжьқәа реиҳарала.

ААР апрезидиум шьақәгылазароуп алахәылацәа имшо рхыԥхьаҙарала, аха убриаан жәеизамык иреиҵамзароуп.

7.2. ААР апрезидиум маҵзурала иалахәуп ААР апрезидент, ААР авице-президент, ААР академик-маҙаныҟәгам, ААР аҟәшақәа ракадемик-маҙаныҟәгамцәа, ААР апрезидент ихаҵыԥуам. ААР егьырҵ алахәылацәа ААР апрезидиум ахь иалырхуеит ААР алахәыла иашақәа рхыԥхьаҙара аҟынтә ААР азеиԥш еизараҽы маҙалатәи бжьыҵирала аизара иалахәу реиҳарамык рыбжьы зырҵаз, ААР апрезидент иажәалагалала хәышықәса ҿыҳәарас иаҵаны.

ААР апрезидиум аиҿкаара ҳәаақәҵахоит ААР апрезидиум алхразы ААР азеиԥш еизара ишьақәнаргәгәо аԥкарала.

7.3. ААР апрезидент ихаҵыԥуам, ААР академик-маҙаныҟәгам, ААР апрезидиум егьырҵ алахәылацәа рыбжьара анапынҵақәа реихшара шьақәнаргәгәоит ААР апрезидиум, ААР апрезидент иажәалагалала.

7.4. ААР апрезидиум аҙбамҵала, ААР апрезидиум хазы игоу азинмчқәа иҵахар ауеит ААР апрезидент, иара убас уи ихаҵыԥуам.

7.5. ААР апрезидент иажәалагалала ААР азеиԥш еизара рхы иақәиҵнатәыр ауеит ААР апрезидиум хазы игоу алахәылацәа. Убриаан (мамзаргьы даҽеа мзызкәак рыла ААР апрезидиум алахәылацәа аҿҳәараҟынҙа инамгакәа ралҵра) ААР азеиԥш еизара иалшоит ААР апрезидиум изаамҵанытәу

алхрақәа рҟынӡа иаанхаз аҽҳәарала ААР апрезидиум алахәыла ҽыццәа ралхра.

7.6. ААР апрезидиум аиҭалхраан ААР азеиԥш еизарахь инанагоит хәышықәса рыѳнытҟала иҟанаҵаз азы аҳасабырба. ААР апрезидиум аилазаара зегьы аҽҳәараҟынӡа аиҭалхраан, аҳасабырба иара аус анауаз аҽҳәара ауп иаҵанакуа.

7.7. ААР апрезидиум:

- ААР азеиԥш еизара аапхьаразы ақәҵара аднакылоит;
- ААР азеиԥш еизара алхразы иқәнаргылоит: ААР апрезидент, уи ихаҭыԥуаѳ, ААР академик-маӡаныҟәгаѳ, ААР аҟәшақәа ракадемикцәа-маӡаныҟәгаѳцәа, ААР Аԥҟаԥҵәеи иара иаҵанакуа аиҽкаарақәа рыԥҟаԥҵәақәеи ркомиссиа ахантәаѳи ркандидатурақәа;
- ААР апрезидент, уи ихаҭыԥуаѳ, ААР академик-маӡаныҟәгаѳ, ААР аҟәшақәа ракадемикцәа-маӡаныҟәгаѳцәа рнапынҵақәа рынагӡара рыднаҵоит урҭ рыҽҳәараҟынӡа иԥхьатәазар, мамзаргьы хымз инареиҳаны вбада русурахь иҭымҵзар;
- далнахуеит ААР апрофессор, ААР ҳаҭыр зқәу адоктор, ААР ҳыҭыр зқәу алахәыла, ААР атәымтәылатәи алахәыла;
- ААР Аԥҟаԥҵәа адкыларазы, аԥсахрақәа ралагаларазы ажәалагалақәа азнархиоит, урҭ рышьаҭала ААР апрезидент ААР азеиԥш еизарахь ажәалагалақәа цәыригоит;
- ишьақәнаргәгәоит ААР анапаҵаҟа иҟоу аиҽкаарақәа рыԥҟаԥҵәақәа, иара убас аҭҵаарадырратә институт итиптәу аԥкарақәа;
- ААР анапаҵаҟа иҟоу аҭҵаарадырратә институтқәа реиҳабацәа алнахуеит, ишьақәнаргәгәоит аҭҵаарадырратә усуразы аиҳабацәа рхаҭыԥуаа, ААР аҭҵаарадырратә еиҽкаарақәа рдиректорцәа ражәалагалала;
- ААР апрезидент иажәалагалала ишьақәнаргәгәоит аҭҵаарадырратә маҵзуреи асоциалтә усхки реиҽкаарақәа реиҳабацәа;
- ирзыӡырѳуеит аҭҵаарадырратә, аҭҵаарадырра-еиҽкааратә усуразы ААР аҭҵаарадырратә еиҽкаарақәа реиҳа-

бацәа раҳасабырбақәа, иара убас атцарауаа ражәахәқәа;
- аусмҩаԥгатәқәа аднакылоит Аԥсны Аҳәынҭқарра асоциалтә, акультуратә, атехнологиатә, аекономикатә рҽиара иадҳәалоу аҭцаарадырратә усуракәа рылтцшәақәа рхархәаразы;
- иаднакылоит ААР апрезидиум, ААР апрезидент, ААР авице-президент, ААР академик-маҙаныҟәгаҩ, ААР апрезидент ихаҭыԥуаҩ, ААР аҟәшақәа ракадемик-маҙаныҟәгаҩцәа, ААР алахәыла иашацәа (академикцәа), ААР алахәыла-корреспондентцәа, ААР анапатцаҟа иҟоу аҭцаарадырратә еиҿкаарақәа рдиректорцәа ралхразы аԥҟарақәа;
- иаднакылоит ААР азеиԥш еизара ашьақәгылазаашьазы аԥҟара;
- ишьақәнаргәгәоит адиссертациатә хеилакқәа;
- ишьақәнаргәгәоит адиссертациатә хеилакқәа рзы аԥҟара;
- аҭцаарадыррақәа ркандидати рдоктори рдипломқәа рышьақәыргәгәаразы аԥҟарақәа;
- иаднакылоит аспирантуреи адокторантуреи рзы аԥҟарақәа;
- ишьақәнаргәгәоит иара иатцанакуа аиҿкаарақәа рыҭцаарадырратә усура еизаку аплан;
- Аԥсны Аҳәынҭқарра азакәанԥцара ишьақәнаргыло аԥҟарала, ишьақәнаргәгәоит ААР-и уи иатцанакуа аиҿкаарақәеи рштаттә сианцақәа;
- ишьақәнаргәгәоит Аԥсны Аҳәынҭқарраҿы афундаменталтә, ацхыраагҙатә ҭцаарадыррақәа рҭагылазаашьазы, аԥсуа царауаа иаадырԥшыз акырҙа зцазкуа аҭцаарадырратә лтцшәақәа рзы есышықәсатәи аҳасабырба;
- ишьақәнаргәгәоит аҭцаарадырра-еиҿкааратә, афинанс-нхамҩатә усуразы есышықәсатәи аҳасабырба;
- ишьақәнаргылоит афундаменталтә ҭцаарадыррақәа, иара убас аԥшааратә ҭцаарақәа рхырхарҭақәа рзы ажәалагалақәа;
- ишьақәнаргәгәоит ААР аҭцаарадырратә еиҿкаарақәа

русура амҩаҧысшьа апринцип хадақәа, ААР аҭыжьымҭақәа рзы аҧҟарақәа, урҭ ирыларгало аҧсахрақәа;

– Аҧсны Аҳәынҭқарра азакәанҧҭареи абри Аҧҟаҧҭәеи ишьақәдыргыло аҧҟарала, Аҧсны Аҳәынҭқарра Аминистрцәа Реилазаара ақәыршаҳаҭны ақәҭара аднакылоит, ААР иаҭанакуа аиҿкаарақәа раҧҭареи, реиҭакреи, раҧыхреи рзы, ишьақәнарҭәҭәоит урҭ рыҧҟаҧҭәақәа, ААР иарҭо Аҧсны Аминистрцәа Реилазаара ишьақәнарҭәҭәо ареестр иарбоу амазара рыднаҧхьаʒалоит, убарҭ реиҿкаарақәа рганахьала амазара феидала ахархәара иахылаҧшуеит;
– Аҧсны Аҳәынҭқарра Аминистрцәа Реилазаара ақәыршаҳаҭны, аʒбамҭа ҟанаҭоит ААР-и уи иаҭанакуа аиҿкаарақәеи аамҭала рхы иадмырхәо амазара, аахәара азин рымҭакәа, қьырала рыҭаразы;
– иазгәанаҭоит ААР аилазаараҿы ҿыц иаҧҭахо аҭҭаарадырратәи арҭаратәи еиҿкаарақәа русура ахырхарҭа хадақәа;
– хәҭа-хәҭала ишьақәнарҭәҭәоит ААР аҭҭаарадырратә еиҿкаарақәа рыбжьара абиуџьет аҟынтә иоурышьҭуа амалқәа реизшара, Аҧсны Аҳәынҭқарра Аминистрцәа Реилазаара ишьақәнарҭәҭәо аҭҭаарадырратә усурақәа рпрограмма инақәыршәаны;
– иазнархиоит, изыхәҭоу аусбарҭақәа рахь инанагоит иааиуа анаҩстәи ашықәс азы ААР ҧарала аиқәыршәаразы ажәалагалақәа, Аҧсны Аҳәынҭқарра абиуџьеттә закәанҧҭара инақәыршәаны;
– иаанаҧхьоит аҭҭаарадырратә симпозиумқәа (аконференциақәа, аилацәажәарақәа рахь), еиҿнакаауеит аҭҭааратә експедициақәа;
– ишьақәнарҭәҭәоит ААР апрезидент ихаҭыҧуаҩ икандидатура;
– напхгара анаҭоит ААР аҭыжьратә усура, ААР аҭыжьратә усуразы, аҭыжьымҭақәа раанкыларазы, ақәҭара аднакылоит, амаҭура ианаҭоит аредактор хадацәа, ишьақәнарҭәҭәоит ААР апрезидиум анапхгара-

ла итрыжьуа ажурналқәа рредакциатә еилазаарақәа;
- иазгәанатоит, иагьым◌ацнагоит ААР жәларбжьаратәи аимадарақәа, ААР-и, жәларбжьаратәи аҭцаарадырратә еиҿкаарақәеи, аҭцаарадыррақәа ракадемиақәеи, аҳәааныркәтәи егьырҭ аҭцаарадырратә еиҿкаарақәеи рыҭцаарадырратә еимадарақәа;
- иналукааша аҭцаарадырратә усумҭақәа, аартрақәа, аҿыцаԥшьгарақәа рзы Аԥсны иналукааша ацарауаа рыхьӡ зху амедалқәа, апремиақәа аԥнатоит, иагьрананашьоит, иара убасгьы ацарауаа ҿарацәеи иреиҳау ацараиурҭақәа рстудентцәеи иреиԥъӡоу аҭцаарадырратә усумҭақәа рзы апремиақәа зцу амедалқәа рананашьоит;
- ААР Аԥкаԥцәеи уи иатцанакуа аиҿкаарақәа рыԥкаԥцәақәеи рыла, акомиссиа ахантәа◌ы иажәалагалала, ишьақәнаргәгәоит убри акомиссиа аилазаара;
- иахылаԥшуеит ААР аиҿкаарақәеи, аусҳәарҭақәеи, аматцурауааи абри Аԥкаԥцәа рықәныкәашьа;
- иахылаԥшуеит ААР аҟны аҳәынҭқарратә, аматцуратә, акоммерциатә маӡақәа, Аԥсны Аҳәынҭқарра азакәанԥцара иазԥхьагәанатә аинтеллекттә хатәмал аобиектқәа рыхьчаразы ахыдцақәа рынагӡара;
- азин амоуп (иреиҳаӡоу аттестациатә комиссиа аԥцахаанӡа) адиссертациатә хеилаккәа рықәцарақәа рышьақәыргәгәара, аҭцаарадырратә ◌аӡарақәа шрыхцоу шьақәзыргәгәо адипломқәа рыҭара, насгьы атәым ҳәынҭқаррақәа рҿы ирыҭоу аҭцаарадыррақәа ркандидати рдоктори рдипломқәа разхатцареи рышьақәыргәгәареи;
- иаднакылоит атәым ҳәынҭқаррақәа рҿы ирыҭоу аҭцаарадыррақәа ркандидати рдоктори рдипломқәа разхатцареи рышьақәыргәгәареи рзы аԥкарақәа;
- рҭыԥ иқәнатцоит абри Аԥкаԥцәала иаду анапынцақәа рахь иатцанакуа егьырҭ азцаарақәа.

7.8. ААР апрезидиум аҿы иаԥцахар ауеит ахеилаккәа, аилаккәа, акомиссиақәа (иара убас аревизиатәи анхарҭатәи комиссиақәа), егьырҭ аилацәажәаратә усбарҭақәа. ААР апрезидиум аматцзура ианатоит ахеилаккәа, аилаккәа, акомис-

сиақәа рхантәаҩцәа, иагьышьақәнарҕәҕәоит урҭ реилазаара.

7.9. Иара азинқәа аҳәаақәа иртагҙаны, ААР ақәцарақәа аднакылоит.

8. ААР апрезидент

8.1. ААР апрезидент ААР аусура зегьы азеиԥшлатәи ҷыдалатәи напхгара азҭо, иреиҳаҙоу маҷурауаҩуп.

ААР апрезидент хаҭала аҭакԥхыҷәра идуп ААР анапынтақәеи ауснагҙатәқәеи ралыршаразы.

8.2. ААР апрезидент Аԥсны Аҳәынҭқарра азакәанԥҵареи абри Аԥҟаԥҵәеи ишьақәдыргыло изинмчқәа иртагҙаны, ААР апрезидиум инаҭо егьырҭ азинмчқәагьы налаҵаны:

- напхгара аиҭоит ААР есымшааиратә усура;
- гәараргагада аус иуеит ААР ахьҙала;
- ААР апрезидиум ақәыршаҳаҭны, ААР азеиԥш еизара ахәаԥшырц иадигалоит ААР Аԥҟаԥҵәа, уи аиҭакрақәа ралагалара;
- имҩақәиҵоит амазара, ААР афинанстә малқәагьы убрахь иналаҵаны;
- хантәаҩра иуеит ААР азеиԥш еизареи апрезидиуми реилатәарақәа рҟны;
- иалиршоит Аԥсны Аҳәынҭқарра Афинансқәа рминистрра иатәу Аказначеитә усбарҭаҷеы аҳасабкратә хыԥхьаҙалартақәа раартра;
- ААР акадртә политика аиҷкаара, анагҙара напхгара аиҭоит;
- напхгара аиҭоит ААР апрезидиум аппарат;
- ААР апрезидиум ахь ашьақәыргәгәаразы инеигоит ААР апрезидиум аппарат аилазаареи ААР иаҵанакуа аиҷкаарақәеи рштаттә сианцақәа;
- инапы рытаиҩуеит ААР-и егьырҭ аҭцаарадырратә еиҷкаарақәеи ирыбжьартцо аиқәышаҳатрақәа;
- ААР азеиԥш еизарахь инеигоит ААР апрезидиум алахәылацәа аҷҳәараҟынҙа инамгакәа рзинмчқәа шаанкылоу азы, алахәыла ҷыццәа ралхразы ажәалагалақәа;

– ААР апрезидиум ақәыршаҳатны, аматцзура деитоит ААР апрезидент ихатыпуаѽ, ишьақәиргылоит уи иусура ахырхартақәеи изинмчқәеи;
– ААР анапатцаҟа иҟоу аиҿкаарақәа реиҳабацәеи иареи аџьатә еиқәышаҳатрақәа рыбжьеитцоит;
– ААР апрезидиум ақәыршаҳатны, ААР аттцаарадырратә матцзуреи ассоциалтә усхки реиҿкаарақәа рнапхгаѽцәа аматцура иахаиргылоит;
– ААР апрезидиум аппарат аилазааратә ҟәшақәа (аусбартақәа, зхала иҟоу аҟәшақәа) рнапхгаѽцәа аитоит, урт аџьшьара, ма лахьы ритоит;
– ААР аусзуѽцәа аҳамтақәа, апаратә премиақәа ранаишьоит, аџьшьара ритоит;
– абри Апҟаптцәа иахылҿиааура егьырт анапынтцақәагьы наигзоит.

8.3. ААР апрезидент азин имоуп изинмчқәа рыхәтақәак ААР авице-президенти, ААР академик-мазаныҟәгаѽи, ААР апрезидент ихатыпуаѽи рытара, усеипш аҟатцара Апсны Аҳәынтқарра азакәанптцареи абри Апҟаптцәеи иалдыршозар.

8.4. ААР апрезидент атакпхыкәра идуп иусмѽапгатәқәа рзы, Апсны Аҳәынтқарра иазпхьагәанато апҟарала.

8.5. ААР апрезидент, изинмчқәа нагзо, адтцақәа тижьуеит, Апсны Аҳәынтқарра азакәанптцареи абри Апҟаптцәеи рыдтцақәа ирыкәымшәо, ААР иатцанакуа аттцаарадырратә еиҿкаарақәа рыдтцақәа ааникылоит.

8.6. ААР апрезидент даҽеа напхгаратә матцзура тыпк ааныкылозароуп, аттцаарадырреи атцареи рҟны ада.

8.7. ААР апрезидент далырхуеит ААР алахәыла иашақәа (академикцәа) рхыпхьазарахьтә ААР апрезидиум ажәалагалала, ААР иахагылоу апрезидент изинмчқәа рыҿҳәара антцәара мызкы шагу, ААР азеипш еизараҿы мазалатәи бжьытирала, хәышықәса изыптцәаны, дагьышьақәиргәгәоит Апсны Аҳәынтқарра Ахада.

ААР апрезидент иалхшьа ҳәаақәыртцоит абри Апҟаптцәеи ААР апрезидиум иаднакылаз ААР апрезидент иалхрақәа рзы апҟареи.

ААР апрезидентс дықәыргылазар ауеит Аҧсны Аҳәынҭқарра атәылауаҩ, ААР алахәыла иаша (академик), даҽа ҧынгылақәак азҧхьагәаҭамзар, Аҧсны Аҳәынҭқарра азакәанҧҭарала.

ААР апрезидент иҭыҧ ахь акандидатцәа рықәыргылареи рыхәаҧшреи напаркхароуп ААР иахагылоу апрезидент изинмчқәа рыҽҳәара нҭәаанӡа ҩымз ирхымгакәа.

ААР апрезидент иҭыҧ ахь акандидатцәа рықәыргылареи рыхәаҧшреи азинмч амоуп ААР апрезидиум, уи аилазаара иалам ААР алахәыла иашақәа (академикцәа). ААР апрезидиум азинмч амоуп сиала иарбоу рахьтә хыҷьара ишаны ҩ-хәҭак (2/3) алахәызар. ААР апрезидиум рыхцәажәоит акандидатурақәа зегьы, урҭ рганахьала маӡалатәи бжьыҭирала ргәаанагара аадырҧшуеит, убри ашьҭахь иазгәаҭахоит ААР азеиҧш еизараҽы ААР апрезидент иалхрақәа ррыцхә.

ААР апрезидиум акандидатура алнахуеит ААР азеиҧш еизараҽы ААР алахәылацәа рзеиҧш хыҧхьаӡарахьтә хыҷьара ишаны ҩ-хәҭак (2/3) еиҭамкәа иҟазар. Аилатәара иалахәуп ААР апрезидиум алахәылацәа реиҳараҩык иқәдыргылаз, иагьзыдгылаз акандидатура ААР азеиҧш еизарахь инарышьҭуеит алхразы, акандидат ихаҭа дақәшаҳаҭзар, уажәтәи апрезидент иҽҳәара мызкы шагу.

ААР апрезидиум иқәнаргылаз акандидат ААР азеиҧш еизараҽы далырхуеит маӡалатәи бжьыҭирала алахәылацәа рзеиҧш хыҧхьаӡарахьтә хыҷьара ишаны ҩ-хәҭак (2/3) еиҭамкәа иҟазар. Президентс далхуп ҳәа дыҧхьаӡахоит зыбжьы зҭиуа ААР алахәылацәа рхыҧхьаӡарахьтә абжьқәа реиҳарак зауз акандидат.

ААР апрезидент дырзалымхызар (мамзаргьы «идгылази» «иҽагылази» абжьқәа еиҟарахазар), ААР апрезидентрахь алхра ҽыцқәа азгәаҭахоит ААР апрезидиум аҟны мызкы аҩныҭҟала. ААР азеиҧш еизараҽы иалрымхыз акандидат ААР апрезидиум аҟны ҩынтәны алхрақәа ихы рылаирхәырц залшом.

8.8. Азеиҧш еизараҽы иалырхыз ААР апрезидент иматҷзура дахагылоит Аҧсны Аҳәынҭқарра Ахада данышьақәирҭәҭәалак ашьҭахь. Аҧсны Аҳәынҭқарра Ахада иматҷзураҽы дшьақәирҭәҭәаанӡа, ААР азеиҧш еизараҽы иалырхыз апре-

зидент, инаигӡоит ААР апрезидент инапынҵақәа (анаҩс – азеиҧш еизараҿы иалырхыз ААР апрезидент). ААР азеиҧш еизараҿы иалырхыз ААР апрезидент Аҧсны Аҳәынҭқарра Ахада дшьақәимырҕәҕәазар, ҿыц иалххо ААР апрезидиум иара алахәылацәа рахьтә аӡәы ААР апрезидент инапынҵақәа рынагӡаҩыс дҟанаҵоит. ААР апрезидент ҿыц иалхрақәа мҩаҧгахароуп Аҧсны Аҳәынҭқарра Ахада убри аӡбамҭа анидикылаз инаркны фымз ирхымгакәа.

ААР иахагылоу апрезидент иҿҳәараҟынӡа дыҧхьатәар, ААР апрезидент инапынҵақәа наигӡоит ААР авице-президент, ААР азеиҧш еизараҿы ААР апрезидент изаамҭанытәым иалхрақәа ҟалаанӡа.

8.9. ААР азеиҧш еизараҿы иалырхыз ААР апрезидент анаҩстәи ААР азеиҧш еизарахь инеигоит ААР апрезидиум алахәылацәа рхыҧхьаӡарахьтә ихаҭыҧуаҩ икандидатура. ААР азеиҧш еизара азинмч амоуп аизара алахәылацәа рзеиҧшхыҧхьаӡара хыҵьара ишаны ҩ-хәҭак (2/3) еиҵамкәа иҟазар. Далхуп ҳәа дыҧхьаӡоуп абжьыҭира зхы алазырхәыз рахьтә еиҳаны абжьқәа зауз. ААР апрезидент ихаҭыҧуаҩ далырхуеит маӡалатәи бжьыҭирала хәышықәса ҿҳәарас иҭаны.

ААР иахагылоу апрезидент ихаҭыҧуаҩ иҿҳәараҟынӡа дыҧхьатәар, ААР апрезидиум азин амоуп, изаамҭанытәым аизараҿы алхрақәа ҟалаанӡа, ААР Апрезидент ихаҭыҧуаҩ инапынҵақәа рынагӡаҩыс апрезидиум иалоу аӡәы иҟаҵара.

8.10. ААР академик-маӡаныҟәгаҩ далырхуеит маӡалатәи бжьыҭирала хәышықәса ҿҳәарас иҭаны, ААР азеиҧш еизараҿы иалырхыз ААР апрезидент иажәалагалала, ААР алахәыла иашақәеи (академикцәеи), мамзаргьы ААР алахәыла-корреспондентцәеи рхыҧхьаӡарахьтә. ААР академик-маӡаныҟәгаҩ иалхрақәа мҩаҧыргоит ААР азеиҧш еизара алахәылацәа рзеиҧш хыҧхьаӡарахьтә хыҵьара ишаны ҩ-хәҭак (2/3) еиҵамкәа иҟазар. Далхуп ҳәа дыҧхьаӡахоит абжьыҭира зхы алазырхәыз рхыҧхьаӡарахьтә абжьқәа реиҳарак зауз.

ААР апрезидент аамҭала иусураҿы даныҟам, уи инапынҵақәа, иуалҧшьақәа нарыгӡоит ихаҭыҧуаҩ, мамзаргьы академик-маӡаныҟәгаҩ.

ААР академик-маʒаныҟәгаҩ ААР азеиҧш еизараҟәеи ААР апрезидиум аилатәараҟәеи азирхиоит, дахылаҧшуеит ААР азеиҧш еизареи ААР апрезидиуми рыҟәҵараҟәа рынагʒашьа, ААР апрезидент идҵаҟәа шынарыгʒо. Еиҽикаауеит ААР апрезидиум аҳасабырба азыҟаҵара аимадараҟәа шьаҟәиргылоит Аҧсны аҳәынҭҟарратә уҳәа егьырҭ аусбарҭаҟәа рҟны.

ААР академик-маʒаныҟәгаҩ иҽҳәараҟынʒа дыҧхьатәар, ААР апрезидиум азин амоуп, изаамҭанытәым ААР азеиҧш еизара мҩаҧгахаанʒа ААР академик-маʒаныҟәгаҩ инапынҵаҟәа рынагʒаҩыс даҽаʒәы иҟаҵара.

ААР апрезидент ихаҭыҧуаҩ ААР апрезидиум аҟны дшьаҟәдырҷәҷәоит ААР, апрезидент иажәалагалала.

ААР апрезидент ихаҭыҧуаҩ инапы ианырҵар ауеит ААР апрезидент иҧҟаҧҵәатә зинмчҟәа рыхәҭак. ААР апрезидент ихаҭыҧуаҩ изы Аҧҟара аднакылоит ААР апрезидиум.

9. ААР алахәылаҵәа рзинҟәа, рнапынҵаҟәа

9.1. ААР ирыхнаҵоит ААР алахәыла иаша (академик), ААР алахәыла-корреспондент, ААР ҳаҭыр зҟәу алахәыла, ААР аҳәаанырцәтәи алахәыла, ААР апрофессор, ААР ҳаҭыр зҟәу адоктор ҳәа иреиҳаʒоу академиатә ҭҵаарадырратә хьʒҟәа. Иреиҳау академиатә хьʒҟәа рхырҵоит рыҧсы ахьынʒаҭоу, иагьышьаҟәдырҷәҷәоит адипломҟәа рыла.

ААР алахәыла иашаҟәа (академикцәа), ААР алахәыла-корреспондентцәа рхыҧхьаʒара шьаҟәиргылоит Аҧсны Аҳәынҭҟарра Ахада, ААР апрезидиум ажәалагалала.

9.2. ААР алахәыла иашаҟәас (академикцәас) иалхзар ауеит Аҧсны Аҳәынҭҟарра атәылауаа, аҭҵаарадыррақәа рдоктор ҳәа аҵаратә хьʒы змоу, аҭҵаарадырра арҽиараҽы алагамҭа ду ҟазҵаз, аҭҵарадырратә ҵак ду змоу, жәларбжьаратәи азхаҵара зауз аусумҭаҟәа рыла изырбеиаз аҵарауаа.

ААР алахәыла-корреспондентцәас иалхзар ауеит Аҧсны Аҳәынҭҟарра атәылауаа, аҭҵаарадыррақәа рдоктор ҳәа аҵаратә хьʒы змоу, зҵакы дуу аусумҭаҟәа рыла аҭҵаарадырра зырбеиаз еицырдыруа аҵарауаа.

9.3. ААР ҳаҭыр зқәу лахәылацәас иалхзар ауеит Аҧсни, мамзаргьы аҳәаанырцәтәи атәылақәеи рҿы еицырдыруа аҵарауаа, ашәҟәыҩҩцәа, ауаажәларратә уҳәа егьырҭ аусзуҩцәа, ААР аусура иацхраауа, Аҧсны Аҳәынҭқарра амилаҭтә економикеи, акультуреи, аҵареи рырҿиараҿы, аҳәынҭқарра аргылараҿы алагала ду ҟазҵаз.

ААР атәымтәылатәи лахәылацәас иалхзар ауеит зусурала Аҧсны иамадоу аҳәаанырцәтәи аҵарауаа, аҭҵаарадыррақәа рдоктор ҳәа аҵаратә хьӡы змоу, адунеи аҿы иазхарҵахьоу аҭҵаарадырратә лҵшәақәа рыла аҭҵаарадырра зырбеиаз, Аҧсны аҭҵаарадырратә, акультуратә ҧсҭазаараҿы алагала ҟазҵаз, Аҧсны аҭҵаарадырра арҿиара иацхраауа.

ААР ҳаҭыр зқәу адокторс, ААР ҳаҭыр зқәу апрофессорс иалхзар ауеит Аҧсни, мамзаргьы аҳәаанырцәтәи атәылеи рҵарауаҩ, рҳәынҭқарратә, руаажәларратә усзуҩ, ААР аусура иацхраауа.

ААР алахәылацәа, акыршықәса аҳәаанырцә инхо, аус зуа, зыҧҟаҧҵәатә напынҵақәа назмыгӡо, ААР алхрақәа зхы рылазырхәуа алахәылацәа рхыҧхьаӡара иаларҵом.

9.4. ААР алахәыла иашақәеи (академикцәеи) ААР алахәыла-корреспондентцәеи рыҧсы ахьынӡаҭоу академиатә уалафахәы роуеит. Уи ашәага-зага шьақәнаргылоит ААР апрезидиум, ишьақәнарҕәҕәоит Аҧсны Аҳәынҭқарра Аминистрцәа Реилазаара.

9.5. ААР алахәыла иашақәеи (академикцәеи) ААР алахәыла-корреспондентцәеи азин рымоуп:

– ААР аганахьала иара иатәу аиҿкаарақәа руак аҟны, дара злоу ААР аҟәша ибзиоуп ҳәа зыхнаҳәаахьоу, хаҭала дара инарыгӡо, мамзаргьы еиҿыркааауа аҭҵаарадырратә усурақәа рзы аҭагылазаашьақәа рыҭара;
– ААР апрезиденти, ААР апрезидиуми, мамзаргьы дара злоу ААР аҟәшеи ахәаҧшырц азы аҭҵаарадырратә, аҭҵаарадырра-еиҿкааратә зҵаарақәа рнагара, иара убас ААР апрезидиум ала ААР азеиҧш еизараҿы иалацәажәарц азҵаарақәа рынашьҭра, урҭ рҭакқәа риура;

– ААР апрезидиум аилатәарақәа рҽеы аилацәажәаратә бжьы азин рыманы урҭ рыҩырылархәра;
– ахәаԥшразы дара инаргаз азцаарақәа рыхцәажәараан, мамзаргьы дара русура алацәажәараан ААР анапхгара аусбарҭақәа реилатәарақәа рыҩырылархәра;
– азеиԥшакадемиатә ҭцаарадырратә, аҭцаарадырра-еиҽкааратә усмҩаԥгатәкәа рхалархәра;
– ААР-и, уи иатәу аҭцаарадырратә еиҽкаарақәеи, ААР анапаҵаҟа иҟоу егьырҭ аиуристтә хаҽқәеи русура атәы зхәо аинформациа аиура, ААР апрезидиум ишьақәнаргыло аԥкарала изыхәҭоу аофициалтә қьаадқәа рыхәаԥшра, реилкаара;
– хаҭала иалеиҵаз арзаҳал инақәыршәаны, ААР алахәыла изинмчқәа хатәгәаԥхарала рышьҭаҵара, уи аилазаара алҵра.

9.6. ААР ҳаҭыр зқәуи, ААР аҳәааныркәтәи алахәылацәеи азин рымоуп:
– азеиԥшакадемиатә ҭцаарадырратә, аҭцаарадырра-еиҽкааратә усмҩаԥгатәкәа рыҩырылархәра;
– аилацәажәаратә бжьыла ААР азеиԥш еизара аусура рхы лархәра;
– ААР апрезидиум ишьақәнаргыло аԥкарала, ААР аусуразы аинформациа аиура;
– хаҭала иалеиҵо арзаҳал ала, ААР ҳаҭыр зқәуи, мамзаргьы ААР аҳәааныркәтәи алахәылацәеи рзинмчқәа хатәгәаԥхарала рышьҭаҵара.

9.7. ААР алахәыла иашақәеи (академикцәеи) ААР алахәыла-корреспондентцәеи ируалуп:
– хаҭала инарыгӡо аҭцаарадырратә усураԥкәа рыла, аҭцаарадырра аихьӡара ҽыцқәа рыла арбеиара, аҭцаарадырра-еиҽкааратә усура напхгараҭара аҽалархәра;
– ААР аҽаԥхьа ишьҭоу ауснагӡатәкәа рымҩаԥгара, аусура ахырхарҭа хадақәа рынагӡара активла аҽалархәра;
– аҭцаарадырра аихьӡарақәа ралартцәара, рынагӡара ацхраара, аҭцаарадырратә усзуҩцәеи азанаатдырцәеи разыҡаҵара, рквалификациа аизырҳара ҽышәала ацхраара;

– ААР апрезиденти ААР апрезидиуми рнапынҵақәа рынагӡара;
– ААР азеиҷш еизара аусуреи ААР анапхгареи русбарҭақәа рықәҵарақәа рынагӡаразы имҩаҷырго аусқәа рыҽрылархәра;
– аҭҵаарадырратәи, аҭҵаарадырра-еиҽкааратәи усуразы ААР апрезидиум ахь шәҟәыла аҳасабырба есышықәса анагара;
– абри Аҷҟаҷҵәа ақәныҟәара.

9.8. ААР алахәыла иашақәеи (академикцәеи) ААР алахәыла-корреспондентцәеи ралхрақәа мҩаҷысуеит ААР азеиҷш еизараҽы, хышықәса рахь знык еиҳамкәа, аҽҳәарақәагьы азгәазҭо ААР апрезидиум ауп.

Алхрақәа анымҩаҷырго аамҭа, азанааҭқәа зызку, занааҭцыҷхьаӡа иҭацәу аҭыҷқәа рхыҷхьаӡара шьақәнаргылоит ААР апрезидиум, Аҷсны Аҳәынҭқарра Ахада иҳәаақәиҵо иҭацәу аҭыҷқәеи урҭ ирыцло аҭыҷқәеи ҳасаб рзуны.

9.9. Алхрақәа рымҩаҷгаразы ААР апрезидиум адырраҭара ркьыҷхьуеит аҳәынҭқарратә газеҭқәа, ААР асаит аҽы алхрақәа мҩаҷыргаанӡа ҩымз шыбжьоу иахымгакәа.

9.10. ААР алахәыла иашақәеи (академикцәеи) ААР алахәыла корреспондентцәеи ркандидатурақәа рықәыргылара азин рымоуп аҭҵаарадырратә еиҽкаарақәеи, иреиҳау аҵараиурҭақәеи рыҭҵаарадырратә хеилакқәеи. Аусҳәарҭақәеи аиҽкаарақәеи рыхьӡала акандидатцәа ықәдыргылоит аҭҵааратә, аҭҵаарадырра-техникатә хеилакқәа реилатәарақәа рҽы, маӡалатәи абжьыҭираан абжьқәа реиҳарала. ААР алахәыла иашарахь (академикрахь) акандидатцәа рықәыргылара азин рыҭахоит иара убас ААР алахәыла иашақәа (академикцәа), ААР алахәылара-корреспондентрахь – ААР алахәылацәа.

ААР алахәыла иашақәа (академикцәа), еиҳарак ААР алахәыла-корреспондентцәа рхыҷхьаӡарахьтә ауп иахьалырхуа.

ААР академикреи ААР алахәыла-корреспондентреи рзы акандидатцәа рыхьӡқәа шәҟәыла ирыцҳауеит ААР апрезидиум ахь, алхрақәа рзы адырра аныҟаҵаха аҽны инаркны мызкы аҩныҵҟала.

Иқәыргылоу, ашәҟәы иҭаҩу акандидатцәа рыхьӡқәа ркьыҧхьуеит алхрақәа рымҩаҧгаразы мызкы шыбжьоу. Алхрақәа рылҭшәақәа рнылоит акьыҧхьи ААР асаити.

9.11. ААР алахәылацәа алырхуеит ААР азеиҧш еизараҽы маӡалатәи бжьыҭирала, ашәҟәы иҭагалоу акандидатцәа рахьтә. ААР Азеиҧш еизара азинмч амоуп рзеиҧшхыҧхьаӡара хынтә ишаны ҩ-хәҭак (2/3) еиҭамкәа иҟазар.

ААР алахәыла иашақәас (академикцәас), ААР алахәыла-корреспондентцәас иалхуп ҳәа иҧхьаӡахоит абжьыҭира зхы алазырхәыз ААР алахәылацәа рыбжьқәа еиҳаны изауз акандидатцәа.

9.12. ААР азеиҧш еизараҽы, ААР алахәыла иашақәа (академикцәа) аналырхуа, абжьыҭира азин рымоуп ААР алахәыла иашақәа (академикцәа), ААР алахәыла-корреспондентцәа ралхрақәа раан – ААР алахәыла иашақәеи (академикцәеи) ААР алахәыла-корреспондентцәеи.

Абжьыҭира иалахәу рсиа шьақәнаҕәҕәоит ААР апрезидиум.

10. ААР аҭҭаарадырратә еиҽкаарақәа

10.1. ААР иаҭанакуа аҭҭаарадырратә еиҽкаарақәа иреиуоуп аҭҭаарадырратә институтқәа (ААР АИ). Урҭ хықәкы хадас ирымоуп афундаменталтә, ахархәаратә ҭҭаарақәа рымҩаҧгара. ААР апрезидиум ақәҭарала, ААР Аинститутқәа статусла ираҟаратәхар ауеит егьырҭ аҭҭаарадырратә еиҽкаарақәагьы. Урҭ хықәкыс ирымоуп аҭҭаарадырратә, мамзаргьы аҭҭаарадырра-техникатә усура анагӡара, ахархәаратә ҭҭаарадырратә усурақәа рымҩаҧгара, аҭҭаарадырратә кадрқәа разыҟаҭара. ААР Аинститутқәа рҟны ахархәаратә ҭҭаарадырратә усурақәа рынагӡаразы еиҽкаахар ауеит аҟәша ҽыцқәа. ААР Аинститутқәа рструктураҽы ирымазар ауеит аҭҭаарадырратә, аҭҭаарадырра-ҭаратә центрқәа, акафедрақәа, аинформациа-библиотекатә центрқәа, амузеиқәа, архивқәа, егьырҭ аҟәшақәа.

ААР Аинститутқәа еиҽкаахоит ҭҭаарадырра-усхктә принципла.

10.2. ААР Аинститут ииуристтә хаҽуп. ААР анапаҭаҟа иҟоу биуҵьеттә ҭҭаарадырратә усбарҭоуп.

10.3. ААР Аинститут дахагылоуп аҭарауаа нагақәа иреиуоу, аҭаратә хьӡы змоу, аус зуа адиректор изинмчқәа нҭәаанӡа мызкы шыбжьоу, аҭҭаарадырратә усзуҩцәа ргәаанагара ҳасаб азуны, ААР апрезидиум иалнахуа адиректор.

ААР Аинститут адиректор иалхрақәа рзы адырраҭара акьыҧхьуеит амассатә информациа ахархәагақәеи ААР асаити рҟны. Акандидатурақәа рықәыргылара иалагоит аус зуа адиректор изинмчқәа рыҽҳәара хымз шагу иахмырҧакәа.

ААР Аинститут аҭҭаарадырратә усзуҩцәа рколлектив азеиҧш еизараҽы ААР Аинститут адиректор иҭыҧ ахь акандидатцәа рықәыргылара азин рымоуп: ААР Аинститут аҭарауаа рхеилаки аҭҭаарадырратә ҟәшақәеи, иара убас ААР Аинститут ахырхарҭала ААР апрезидиум алахәылацәеи ААР алахәыла иашақәеи (академикцәеи).

ААР Аинститут адиректор (адиректор хада) иҭыҧ ахь иқәыргылахар ауеит Аҧсны атәылауаа, аҭаратә ҩаӡара змоу, Аҧсны Аҳәынҭқарра азакәанҧҭарала даҽакы азҧхьагәаҭамзар.

Иқәыргылоу акандидатцәа зегьы ирыхәаҧшуеит ААР Аинститут аҭҭаарадырратә усзуҩцәа рзеиҧш еизара (аконференциа) аҟны. Азеиҧш еизара (аконференциа) азинмч амоуп аҭҭаарадырратә усзуҩцәа (аконференциа аделегатцәа) сиала реилазаарахьтә хыҵьара ишаны ҩ-хәҭак (2/3) еиҭамкәа иалахәызар. Азеиҧш еизара иалахәу ицәырҭуа акандидатурақәа рзы ргәаанагара рҳәоит. Акандидатцәа рықәыргылара мҩаҧысуеит маӡалатәи бжьыҭирала. Абжьыҭира алҭшәақәа аарыцҳауеит ААР апрезидиум ахь, ААР апрезидиум аҽы алхрақәа ҟалаанӡа хәымш шыбжьоу.

ААР Аинститут аҭҭаарадырратә усзуҩцәа рколлектив азеиҧш еизараҽы абжьқәа реиҳарак зауз ААР Аинститут адиректор иҭыҧ ахь акандидат ихьӡ ААР апрезидиум ахь инашьҭхоит. ААР Апрезидиум ашәҟәы дҭанаҩуеит дшақәшаҳаҭу ала ашәҟәы зҩыз акандидат.

ААР Аинститут адиректор иалхрақәа мҩаҧыргоит ААР апрезидиум алахәылацәа рахьтә хыҵьара ишаны ҩ-хәҭак (2/3)

ыҟазар. Далхуп ҳәа дыҧхьаҙахоит зыбжьы зҵиз рахьтә абжьқәа реиҳарак зауз. «Идгылази» «иҽагылази» абжьқәа еиҟарахар, Аинститут азеиҧш еизара (аконференциа) аҟны акандидат ҩынтәны иқәыргылара ҟалом.

ААР Аинститут адиректор далнахуеит ААР апрезидиум маҙалатәи бжьыҵирала, дагьышьақәнарҕәҕәоит ААР азеиҧш еизара хәышықәса ҽҳәарас иҵаны.

ААР Аинститут адиректор ишьақәырҕәҕәара мҩаҧгахоит ААР азеиҧш еизараҽы иаарту бжьыҵирала, ААР алахәылацәа рзеиҧш хыҧхьаҙарахьтә хыцьара ишаны ҩ-хәҵак (2/3) иреиҵамкәа иҟазар. Аҟәцара рыдыркылоит абжьыҵира зхы алазырхәыз рхыҧхьаҙарахьтә абжьқәа реиҳарала.

ААР апрезидиум аҟны адиректор дырзалымхызар, мамзаргьы ААР апрезидиум иалнахыз акандидат ААР азеиҧш еизараҽы дшьақәырҕәҕәамхар, ААР апрезидиум далнахуеит адиректор инапынтақәа аамҭала иназыгҙо, аха фымз иреиҳамкәа. ААР Аинститут адиректор инапынтақәа рынагҙаҩыс еиҵа иқәыргылара ауам изымцаз икандидатура.

Аҭагылазаашьа ҷыдақәа цәырҵыр (Аҧсны Аҳәынҭқарра азакәанҧҵара, ААР Аҧҟаҧҵәа, Аинститут Аҧҟаҧҵәа ирҽагыло уск ҟаиҵазар), ААР азеиҧш еизара, ААР апрезидиум ажәалагалала, иҽҳәара нҵәааныҙа имаҷзура аҟынтә ихы дақәиҵтәхар ауеит ААР Аинститут адиректор.

ААР Аинститут адиректор иалхшьа шьақәнарҕәҕәоит ААР апрезидиум, иагьҳәаақәырҵоит абри Аҧҟаҧҵәеи ААР анапаҵаҟа иҟоу аҵҵаарадырратә еиҽкаарақәа рдиректорцәа ралхраҟәа рзы аҧкареи рыла.

10.4. ААР аҵҵаарадырратә еиҽкаарақәа реилазаареи русуреи рҷыдарақәа, ААР Аинститут адиректор, уи ихаҭыҷуаа, аҵарауаа-маҙаныҟәгаҩцәа, ААР Аинститут аҵаратә хеилак рнапынтақәа, рзинмчқәа, иара убас ААР Аинститут аҵҵаарадырратә усзуҩцәа рнапынтақәа, рзинқәа ҳәаақәнаҵоит ААР Аинститут аҧҟаҧҵәа.

10.5. ААР Аҧҟаҧҵәа ашьаҭала еиқәыршәоу ААР Аинститут аҧҟаҧҵәа аднакылоит ААР Аинститут аколлектив рзеиҧш еизараҟны зхы алазырхәыз реиҳараҩык рыбжьыҵира-

ла, иагьышьақәнарҕәҕәоит ААР апрезидиум. ААР Аинститут аԥкаԥцәа ашәкәы иҭарыѡуеит Аԥсны Аҳәынҭқарра Аиустициа аминистрраҽы.

11. ААР аҭцаарадырра-цхыраагҙатә, асоциалтә уҳәа егьырҭ аиҿкаарақәа

11.1. Аҭцаарадырратә усура аиҕьтәреи агәацпыҳәара аҭареи рзы, ААР анапаҵаҟа иҟоу амазара феидала ахархәаразы, иаԥцахар ауеит анхамѡатә еилазаарақәа.

11.2. ААР анапаҵаҟа иҟоу аҭцаарадырратә маҵзура аиҿкаарақәа иреиуоуп аконструктортә, апроект биуроқәа, анаплакқәа, аҭцаарадырратә ус амаҵзура иамадоу адәныҟа-економикатә уҳәа егьырҭ аиҿкаарақәа.

11.3. ААР анапаҵаҟа иҟоу асоциалтә усхк аиҿкаарақәа иреиуоуп: ахәышәтәырҭақәа, аполиклиникақәа, асанаториақәа, аԥсшьарҭа ѡнқәа, абазақәа, апансионатқәа, асасааирҭақәа, азеиԥш нхарҭақәа, аҵарауаа рыѡнқәа, аветеранцәа рыѡнқәа, ахәыҷбаҳчақәа, аԥхынтәи арзѡыдаратә лагерқәа, анхарҭа-коммуналтә усхкқәа уҳәа асоциалтә ҟазшьа змоу амаҵзурақәа еиҿызкааура егьырҭ аиҿкаарақәа.

11.4. ААР иаҵанакуа аҭцаарадырратә маҵзуреи асоциалтә усхки реиҿкаарақәа (аҭыжьырҭақәа, аполиграфиатә, шәкәыла ахәаахәҭратә еиҿкаарақәа, атранспорттә, арҽеиратә уҳәа егьырҭгьы) ииуристтә хаҿқәоуп. Урҭ аԥцахоит Аԥсны Аҳәынҭқарра азакәанԥцареи абри Аԥкаԥцәеи иазԥхьагәарҭо аԥкарала, Аԥсны Аҳәынҭқарра Аминистрцәа Реилазаара ақәыршаҳатны.

11.5. ААР иаҵанакуа аҭцаарадырратә маҵзуреи асоциалтә усхки реиҿкаарақәа рнапхгаѡцәа ААР апрезидент амаҵзура иахаиргылоит, ААР апрезидиум ақәыршаҳатны. ААР апрезидиум ахәаԥшуеит урҭ акандидатурақәа, иагьышьақәнарҕәҕәоит абжьыҭира зхы алазырхәыз реиҳараѡык рақәшаҳатхарала.

11.6. ААР анапаҵаҟа иҟоу ацхыраагҙатә, асоциалтә еиҿкаарақәа реилазаареи русуреи рҷыдарақәа арбоуп ААР Аԥкаԥцәа ашьаҭала аус зыдулоу, Аԥсны Аҳәынҭқарра азакәанԥцара ишьақәнаргыло аԥкарала ААР апрезидиум ишьақәнарҕәҕәо

дара рыԥкаԥҵәақәа рыла. ААР анапаҵаҟа иҟоу аиҽкааракәа рыԥкаԥҵәақәа Аԥсны Аҳәынҭқарра Аиустициа аминистрраҽы ашәкәы иҵаргалоит.

12. ААР аиҵакреи аԥыхреи

12.1. Аԥсны Аҭҵаарадырракәа ракадемиа аиҵакра, мамзаргьы аԥыхра алыршахоит Аԥсны Аҳәынҭқарра азакәанԥҵара инақәыршәаны, Аԥсны Аҳәынҭқарра Ахада иҙбамҭала.

ПРИНЯТ
Общим собранием Академии наук Абхазии
Протокол № 2 от 20 октября 2015 г.

УТВЕРЖДЕН
Президентом Республики Абхазия
Р.Д. Хаджимба
Указ УП № 83 от 7 апреля 2016 г.

У С Т А В
ГОСУДАРСТВЕННОГО НАУЧНОГО УЧРЕЖДЕНИЯ «АКАДЕМИЯ НАУК АБХАЗИИ»

С у х у м
2016 г.

1. Общие положения

1.1. Государственное научное учреждение «Академия наук Абхазии» (далее – АНА) создано в соответствии с Постановлением Верховного Совета Республики Абхазия «Об образовании Академии наук Республики Абхазия» № 83-с от 12 декабря 1993 года, Указом Президента Республики Абхазия УП-25 от 26 марта 1997 года «О мерах по реализации Постановления Верховного Совета Республики Абхазия "Об образовании Академии наук Республики Абхазия"», решением Учредительного собрания от 30 октября 1997 года, как высшее самоуправляемое государственное научное учреждение Республики Абхазия.

1.2. Учредителем АНА является Республика Абхазия в лице Президента Республики Абхазия.

1.3. Полное наименование АНА:

- на абхазском языке: Аҳәынҭқарратә ҭцаарадырратә еиҷкаара «Аԥсны Аҭцаарадыррақәа ракадемиа»;
- на русском языке: Государственное научное учреждение «Академия наук Абхазии»;
- на английском языке: State Scientific Institution «Academy of Sciences of Abkhazia».

1.4. Сокращенное наименование АНА:

- на абхазском языке: «Аԥсны Аҭцаарадыррақәа ракадемиа»;
- на русском языке: «Академия наук Абхазии»;
- на английском языке: «The Academy of Sciences of Abkhazia».

1.5. АНА является юридическим лицом – государственной некоммерческой самоуправляемой организацией. Имеет самостоятельные балансы, лицевые счета в Управлении казначейства Министерства финансов Республики Абхазия в соответствии с законодательством Республики Абхазия.

АНА имеет печать с изображением Государственного герба Республики Абхазия и обозначением своего полного наименования, штампы и бланки со своим наименованием и други-

ми реквизитами юридического лица, а также товарные знаки, зарегистрированные в порядке, установленном законодательством Республики Абхазия.

1.6. АНА руководствуется в своей деятельности Конституцией Республики Абхазия, Законом Республики Абхазия «О науке и государственной научно-технической политике» и иными нормативными правовыми актами Республики Абхазия, а также настоящим Уставом.

1.7. АНА осуществляет свою деятельность в целях обеспечения преемственности и координации фундаментальных и поисковых научных исследований, проводимых по важнейшим направлениям общественных, гуманитарных, естественных, технических, медицинских, сельскохозяйственных наук; экспертного научного обеспечения деятельности органов государственной власти, научно-методического обеспечения научной и научно-технической деятельности научных и образовательных организаций.

1.8. АНА для достижения целей своей деятельности приобретает и осуществляет имущественные и неимущественные права, несет обязанности, выступает истцом и ответчиком в судах в соответствии с действующим законодательством Республики Абхазия.

1.9. Кабинет Министров Республики Абхазия осуществляет следующие функции и полномочия, связанные с деятельностью АНА:

- формирует и реализует единую государственную научно-техническую политику, подготовленную с учетом предложений АНА;
- утверждает государственные научные и научно-технические программы и проекты по приоритетным направлениям развития науки и техники;
- утверждает реестр государственного имущества, переданного АНА;
- осуществляет финансовое обеспечение выполнения государственных научных и научно-технических программ в полном объеме.

1.10. АНА отвечает по своим обязательствам денежными средствами, находящимися в ее распоряжении. Субсидиарную ответственность по обязательствам АНА несет Кабинет Министров Республики Абхазия.

1.11. В состав АНА могут быть включены как научно-исследовательские институты, научные и научно-технологические центры, так и организации общеакадемического, научно-образовательного, научно-производственного, научно-вспомогательного характера.

АНА наделена правом управления своей деятельностью, правом владения, пользования и распоряжения передаваемым ей имуществом, находящимся в республиканской собственности, в соответствии с законодательством Республики Абхазия, в том числе Законом «О науке и государственной научно-технической политике» и настоящим Уставом, а также правом на создание, реорганизацию, ликвидацию входящих в состав АНА организаций (включая научные учреждения, организации научного обслуживания и социальной сферы), закрепления за ними по согласованию с Кабинетом Министров Республики Абхазия имущества, включенного в реестр государственного имущества, передаваемого АНА, а также правом на утверждение уставов, входящих в ее состав научных учреждений и на избрание их руководителей.

Перечень входящих в состав АНА научных учреждений, организаций научного обслуживания и социальной сферы предусмотрен приложением №1 к настоящему Уставу.

1.12. Финансовое обеспечение деятельности АНА осуществляется за счет средств республиканского бюджета и иных, не запрещенных источников, в соответствии с законодательством Республики Абхазия.

1.13. Устав АНА принимается на общем собрании АНА, утверждается Президентом Республики Абхазия и регистрируется в Министерстве юстиции Республики Абхазия. Президент АНА избирается на общем собрании АНА и утверждается Президентом Республики Абхазия.

1.14. АНА ежегодно представляет Президенту Республики Абхазия и Кабинету Министров Республики Абхазия:

- доклады о результатах исследований в области фундаментальных и прикладных наук и о важнейших научных достижениях, полученных научными учреждениями;
- отчеты о научно-организационной и финансово-хозяйственной деятельности;
- предложения по приоритетным направлениям развития фундаментальных и прикладных наук.

1.15. Главными печатными периодическими изданиями АНА являются: «Вестник Академии наук Абхазии» и «Бюллетень Академии наук Абхазии». Официальный сайт АНА в информационно-телекоммуникационной сети интернет – http://www.anra.info.

1.16. Юридический адрес АНА: 384900, Республика Абхазия, г. Сухум, ул. акад. Н.Я. Марра, д. 9.

2. Цели, предмет деятельности и основные задачи АНА

2.1. Основной целью деятельности АНА является организация и проведение в Республике Абхазия научных исследований, направленных на получение новых знаний о законах развития природы, общества, человека и способствующих технологическому, экономическому, социальному и культурному развитию Республики Абхазия. В своей деятельности АНА руководствуется следующими целями:

- всемерное содействие развитию науки в Республике Абхазия и организация научной деятельности;
- укрепление связей между наукой и образованием, содействие образовательной деятельности;
- укрепление связей между наукой и производством, содействие экономическому развитию Республики Абхазия;
- повышение общественного престижа научной деятельности, статуса и социальной защищенности работников науки.

2.2. Предметом деятельности и основными задачами АНА являются:

- проведение фундаментальных и прикладных научных исследований по важнейшим проблемам гуманитарных, общественных и естественных наук;
- разработка прогнозов развития экономики Республики Абхазия на основе научных достижений;
- определение места и роли Республики Абхазия на рынке наукоемкой продукции;
- управление интеллектуальной собственностью в Республике Абхазия;
- участие в разработке и реализации государственной научно-технической политики, экспертиза крупных научно-технических программ и проектов;
- участие в разработке и реализации природоохранной политики на территории Республики Абхазия и за ее рубежами;
- организация выборов действительных членов (академиков) и членов-корреспондентов АНА, присвоение титулов почетного академика АНА, иностранного члена АНА, почетного доктора АНА и профессора АНА;
- подготовка научных кадров высшей квалификации (в том числе в аспирантуре и докторантуре) в научных учреждениях АНА;
- реализация мероприятий, направленных на выявление и поддержку талантливых исследователей, содействие творческому росту молодых ученых;
- интеграция академической и вузовской науки, участие научных учреждений АНА в подготовке и переподготовке специалистов с высшим образованием;
- расширение связей между наукой и производством, участие в инновационной деятельности, в реализации достижений науки и техники;
- организация и проведение экспедиций, полевых исследований по различным направлениям науки;
- хранение и изучение архивных документов и фондов,

хранение, изучение и публичное представление музейных предметов и музейных коллекций, находящихся на хранении в фондах АНА;
- развитие международного научного сотрудничества, участие в международных программах и проектах, осуществление внешнеэкономической деятельности, в соответствии с законодательством Республики Абхазия и международными договорами Республики Абхазия;
- участие в популяризации и пропаганде науки, научных знаний и научно-технических достижений.

2.3. Для решения указанных в пунктах 2.1 и 2.2 настоящего Устава целей, предмета и задач АНА определяет и утверждает основные направления научных исследований по общественным, гуманитарным, естественным, техническим, биологическим, медицинским, сельскохозяйственным наукам и координирует их выполнение в организациях, входящих в ее состав.

2.4. АНА представляет ученых Абхазии в международных научных союзах и в их руководящих органах, участвует в других международных организациях, заключает соглашения о научном сотрудничестве с другими исследовательскими организациями зарубежных стран, создает для этих целей в составе АНА национальные комитеты, международные исследовательские центры, проводит совместные работы с международными научными организациями, проводит научные конгрессы, конференции, симпозиумы, семинары и совещания, в том числе международные, участвует в международных выставках и др.

2.5. АНА осуществляет издательскую деятельность, в том числе:
- учреждает издательства, издает научные монографии, труды научных учреждений АНА и иные издания;
- учреждает и издает научные и научно-популярные журналы АНА, в которых публикуются результаты научных исследований ученых АНА, других научных организаций и вузов Республики Абхазия, а также зарубежных ученых.

2.6. АНА участвует в экспертизе учебников и иной учебной литературы.

2.7. АНА осуществляет информационное обеспечение научных исследований, в том числе:

- обеспечивает деятельность научных библиотек, музеев, архивов, входящих в состав АНА;
- участвует в создании и развитии на территории Республики Абхазия научно-информационных сетей, баз и банков данных;
- организует выставки научных и научно-технических достижений.

2.8. АНА обеспечивает централизованное приобретение за рубежом научных приборов, оборудования, научной литературы, ремонт и модернизацию технических средств исследований и центров коллективного пользования.

2.9. АНА обеспечивает, в соответствии с законодательством Республики Абхазия, выполнение в АНА требований по защите государственной тайны, служебной и коммерческой тайн, охране объектов интеллектуальной собственности.

2.10. АНА осуществляет деятельность по обеспечению социальной защищенности работников АНА, участвует в разработке, заключении и выполнении отраслевого (тарифного) соглашения в качестве представителя работодателя.

2.11. АНА, в пределах своей компетенции, увековечивает память о выдающихся ученых – членах АНА, учреждает, присуждает и награждает медали, премии и грамоты за выдающиеся научные и научно-технические достижения, в том числе медали и премии имени выдающихся ученых Абхазии.

АНА учреждает и присуждает специальные звания абхазским и иностранным ученым, медали, премии и грамоты для молодых ученых и для студентов высших учебных заведений Республики Абхазия, награждает работников АНА ведомственными наградами.

2.12. АНА, в соответствии с законодательством Республики Абхазия, вправе вступать в ассоциации и союзы, выступать учредителем или соучредителем организаций, служащих уставным целям и задачам АНА.

3. Права и обязанности АНА

3.1. Для достижения целей деятельности, решения основных задач и осуществления функций в порядке, установленном законодательством Республики Абхазия, АНА имеет право:

- принимать участие в формировании государственной научно-технической политики, разработке и согласовании программы фундаментальных научных исследований в Республике Абхазия на долгосрочный период;
- участвовать в координации и проведении фундаментальных и поисковых научных исследований в соответствующих отраслях науки и техники, осуществлять научно-методическое обеспечение реализации отраслевых государственных программ;
- координировать свою деятельность в области научно-исследовательской деятельности с Абхазским государственным университетом и другими государственными научными и образовательными учреждениями;
- осуществлять мониторинг и оценку результатов деятельности государственных научных организаций, независимо от их ведомственной принадлежности;
- создавать, реорганизовывать и ликвидировать входящие в состав АНА научные организации, организации научного обслуживания и социальной сферы по согласованию с Кабинетом Министров Республики Абхазия;
- взаимодействовать с другими организациями, в том числе иностранными, в целях совместного проведения и координации исследований и разработок;
- организовать аспирантуру и докторантуру;
- создавать советы по защите кандидатских и докторских диссертаций в научно-исследовательских институтах по гуманитарным и естественным специальностям, входящих в состав АНА;
- вступать в ассоциации и союзы в порядке, установленном законодательством Республики Абхазия;

– участвовать в инновационной деятельности, в реализации государственной политики в области создания и вовлечения в хозяйственный оборот результатов интеллектуальной деятельности в порядке, установленном законодательством Республики Абхазия;
– разрабатывать и представлять, в установленном законодательством Республики Абхазия порядке, предложения по необходимым объемам финансирования своей деятельности за счет средств республиканского бюджета;
– для решения задач, предусмотренных настоящим Уставом и в соответствии с законодательством Республики Абхазия, осуществлять приносящую доход деятельность; внебюджетные средства, полученные от разрешенной, приносящей доход деятельности, после уплаты налогов, сборов и иных обязательных платежей, остаются в распоряжении АНА и используются для обеспечения функционирования АНА в соответствии с ее уставными целями и задачами, развития материально-технической базы, осуществления научной, научно-технической и инновационной деятельности;
– разрабатывать и утверждать, в установленном законодательством Республики Абхазия порядке, штатное расписание АНА и входящих в ее состав организаций;
– получать часть дохода от разрешенной деятельности входящих в состав АНА организаций для формирования фонда развития науки АНА, социальных и иных нужд АНА, в порядке и размерах, установленных президиумом АНА;
– в исключительных случаях перераспределять, по согласованию с Министерством финансов Республики Абхазия, денежные средства между статьями расходов сметы АНА;
– принимать денежные и иные пожертвования от физических и юридических лиц при условии соответствия цели пожертвования целям деятельности, основным задачам и функциям АНА;

– получать гранты от Кабинета Министров Республики Абхазия, физических и юридических лиц, в том числе от иностранных физических и юридических лиц, а также международных организаций, получивших право на предоставление грантов на территории Республики Абхазия, в соответствии с законодательством Республики Абхазия и настоящим Уставом на условиях, предусмотренных грантодателями;
– привлекать членов АНА и ведущих ученых для осуществления экспертной деятельности АНА, а также для осуществления иной деятельности, направленной на достижение целей деятельности, решение основных задач и функций АНА;
– осуществлять различные виды научных экспертиз, в том числе проектов, программ, документов, результатов научной деятельности, научных и (или) научно-технических результатов, созданных за счет средств республиканского бюджета, нормативных правовых актов в сфере научной, научно-технической и инновационной деятельности, охраны интеллектуальной собственности, а также экологии, охраны и рационального использования природных ресурсов;
– учреждать медали и премии АНА, награждать грамотами за выдающиеся научные и научно-технические достижения;
– организовывать и проводить научные экспедиции, полевые исследования по различным направлениям науки;
– осуществлять проведение церемониальных мероприятий;
– осуществлять редакционно-издательскую деятельность, издавать научную литературу и иную, незапрещенную законодательством Республики Абхазия, литературу;
– осуществлять функции заказчика на капитальное строительство, реконструкцию и капитальный ремонт иму-

щественного комплекса АНА в соответствии с законодательством Республики Абхазия.

3.2. Для достижения целей деятельности, решения основных задач и осуществления функций АНА в своей деятельности обязана:

- руководствоваться Конституцией Республики Абхазия, соблюдать требования, установленные законами и иными нормативными правовыми актами Республики Абхазия, в том числе о защите государственной, служебной, коммерческой и иной охраняемой законом тайны, а также иных сведений, доступ к которым ограничен, в соответствии с законодательством Республики Абхазия;
- обеспечивать высокий уровень научных исследований и разработок и активно содействовать их широкому применению;
- обеспечивать целевое использование выделяемых АНА финансовых средств;
- обеспечивать сохранность, эффективность и целевое использование имущества, переданного АНА;
- обеспечивать учет, правовую охрану и защиту интеллектуальных прав на результаты интеллектуальной деятельности, принадлежащие АНА;
- обеспечивать своих работников безопасными условиями труда и нести ответственность в установленном порядке за вред, причиненный работнику увечьем, профессиональным заболеванием либо иным повреждением здоровья, связанным с исполнением им трудовых обязанностей;
- оплачивать труд работников с соблюдением гарантий, установленных законодательством Республики Абхазия;
- выполнять требования законодательства в области обеспечения санитарно-эпидемиологического благополучия населения, правил техники безопасности, пожарной безопасности, санитарно-гигиенических норм и требований по защите здоровья сотрудников;

– представлять статистическую отчетность, отчеты и иную информацию о своей деятельности органам государственной власти Республики Абхазия (в том числе органам государственной статистики, налоговым и иным органам) в случаях и порядке, предусмотренных законодательством Республики Абхазия;
– предоставлять сведения об имуществе АНА в орган исполнительной власти, осуществляющий ведение реестра госимущества, для внесения соответствующих сведений в реестр государственного имущества в порядке, установленном законодательством Республики Абхазия;
– соблюдать установленные требования к организации делопроизводства, составлению, исполнению и хранению образующихся в результате деятельности АНА документов;
– создавать архивы для хранения, комплектования, учета и использования образовавшихся в процессе деятельности АНА архивных документов;
– выполнять иные обязанности, в соответствии с законодательством Республики Абхазия.

3.3. АНА хранит рукописи ученых, деятелей литературы, культуры и искусства, другие материалы, представляющие историческую ценность, а также архивные материалы АНА и входящих в ее состав организаций в архиве АНА, в архивах ее научных организаций и в библиотеке АНА. Организация хранения, комплектования, учета и использования документов в архиве АНА, в архивах ее научных организаций и в библиотеке АНА осуществляется в соответствии с правилами, утвержденными специально уполномоченным органом исполнительной власти.

3.4. АНА осуществляет техническое и хозяйственное обслуживание объектов недвижимости, закрепленных на праве оперативного управления и (или) хозяйственного ведения за АНА.

3.5. АНА несет ответственность за:
– нарушение нормативных правовых актов Республики Абхазия;

– нарушение договорных, расчетных и налоговых обязательств и иных правил хозяйственной деятельности;
– нарушение правил техники безопасности, пожарной безопасности, санитарно-гигиенических норм и требований по защите здоровья работников;
– нецелевое использование бюджетных средств;
– незаконное получение, нецелевое использование внебюджетных средств;
– ненадлежащее проведение мобилизационных, антитеррористических мероприятий, а также мероприятий по делам гражданской обороны и чрезвычайных ситуаций;
– необеспечение сохранности документов (учетных, управленческих, финансово-хозяйственных, трудовых и др.);
– недостоверность бухгалтерского учета и статистической отчетности;
– необеспечение конфиденциальности персональных данных, полученных в процессе осуществления своей деятельности.

4. Имущество и финансирование АНА

4.1. К имуществу АНА и входящих в ее состав организаций относятся: земли (находящиеся в пользовании), здания, сооружения, оборудование, приборы, транспортные средства (в том числе морские), средства связи и другое имущество, обеспечивающее деятельность и развитие АНА и входящих в ее состав организаций и социальные потребности работников АНА (жилой фонд, иное имущество организаций социальной инфраструктуры АНА).

Полученное в форме дара, пожертвования или по завещанию имущество АНА используется ею в соответствии с законодательством Республики Абхазия, исходя из целей и задач АНА, определенных настоящим Уставом.

4.2. АНА, в соответствии с законодательством Республики Абхазия, может распоряжаться правами на объекты интеллек-

туальной собственности и другие результаты научно-технической деятельности, полученные за счет средств бюджета в организациях, входящих в состав АНА.

АНА вправе вносить в уставный капитал учреждаемых ею, в соответствии с настоящим Уставом, организаций, результаты интеллектуальной деятельности, в соответствии с законодательством Республики Абхазия.

4.3. Организации, входящие в состав АНА, владеют, пользуются и распоряжаются государственным имуществом, закрепляемым за ними АНА и передаваемым им в оперативное управление или в хозяйственное ведение, в соответствии с законодательством Республики Абхазия, настоящим Уставом и уставами этих организаций. Реестр государственного имущества, передаваемого указанным организациям в оперативное управление или в хозяйственное ведение, утверждается АНА.

4.4. Организации, входящие в состав АНА, для решения задач, предусмотренных настоящим Уставом и уставами этих организаций, вправе, в соответствии с законодательством Республики Абхазия, осуществлять приносящую доход деятельность. Доходы АНА и входящих в ее состав организаций, полученные от разрешенной их уставами деятельности, и имущество, приобретенное этими организациями за счет таких доходов, поступают в самостоятельное распоряжение указанных организаций и используются для достижения их целей и задач, предусмотренных уставами этих организаций, в порядке, установленном законодательством Республики Абхазия.

Льготы по уплате налогов АНА и входящих в ее состав организаций предоставляются, в соответствии с законодательством Республики Абхазия.

4.5. АНА и входящие в ее состав организации, в соответствии с Законом Республики Абхазия «О науке и государственной научно-технической политике», имеют право сдавать в аренду без права выкупа имущество, временно неиспользуемое указанными организациями, на основании решения президиума АНА, согласованного с Кабинетом Министров Ре-

спублики Абхазия. Договор аренды заключается в порядке, установленном законодательством Республики Абхазия.

4.6. Доходы от сдачи в аренду имущества учреждений АНА в полном объеме учитываются в доходах республиканского бюджета и используются указанными организациями в качестве источника дополнительного бюджетного финансирования содержания и развития их материально-технической базы.

4.7. Земельные участки предоставляются АНА и входящим в ее состав организациям в безвозмездное, бессрочное пользование в порядке, определяемом законодательством Республики Абхазия. Недвижимое имущество передается АНА Кабинетом Министров Республики Абхазия. АНА в свою очередь передает входящим в ее состав организациям недвижимое имущество, по согласованию с Кабинетом Министров Республики Абхазия в порядке, определяемом законодательством Республики Абхазия.

Прекращение права пользования имуществом, переданным Кабинетом Министров Республики Абхазия, осуществляется в соответствии с законодательством Республики Абхазия и по согласованию с президиумом АНА.

4.8. Источниками финансового обеспечения деятельности АНА и входящих в ее состав организаций являются:

- средства республиканского бюджета;
- инвестиции и гранты в целях поддержки и развития научной, производственной и социальной инфраструктуры;
- средства, получаемые от общественных и частных фондов, в том числе международных;
- средства, получаемые от выполнения договоров, соглашений, контрактов с юридическими и физическими лицами в Республике Абхазия и в других государствах;
- средства, получаемые от использования имущества и имущественных прав;
- добровольные пожертвования со стороны различных организаций (в том числе зарубежных) и отдельных лиц;

– иные средства, поступающие в АНА и входящие в ее состав организации от осуществляемых ими видов деятельности, предусмотренных настоящим Уставом и уставами этих организаций.

4.9. АНА, в соответствии с Законом Республики Абхазия «О науке и государственной научно-технической политике», является получателем и распорядителем средств республиканского бюджета, в том числе средств, предназначенных для финансирования деятельности входящих в ее состав организаций (включая организации научного обслуживания и организации социальной сферы).

Государственные инвестиции в целях поддержки и развития научной, производственной и социальной инфраструктуры АНА (капитальные вложения) могут осуществляться отдельно Кабинетом Министров Республики Абхазия.

4.10. Средства республиканского бюджета на реализацию программы научных исследований выделяются АНА, в соответствии с законодательством Республики Абхазия, в порядке, устанавливаемом Кабинетом Министров Республики Абхазия. При этом объем финансирования научных исследований АНА и входящих в ее состав организаций устанавливается, в соответствии с приходящимся на них объемом работ по программе научных исследований АНА, утверждаемой Кабинетом Министров Республики Абхазия.

4.11. АНА и входящие в ее состав организации в установленном порядке осуществляют централизованные закупки научных приборов и оборудования за счет средств, выделяемых из республиканского бюджета, а также иных источников и видов деятельности АНА и входящих в ее состав организаций, не запрещенных законодательством Республики Абхазия.

4.12. В пределах полученного годового финансирования АНА самостоятельно определяет численность работников и систему оплаты труда в АНА и во входящих в ее состав организациях, а также основные направления расходования полученных средств, в соответствии с законодательством Республики Абхазия и настоящим Уставом.

4.13. АНА имеет право в установленном порядке использовать средства от приносящей доход деятельности на создание системы дополнительной оплаты труда работников АНА и решение научных и социальных вопросов.

4.14. АНА ведет бухгалтерский учет, составляет и представляет бухгалтерскую и статистическую отчетность в порядке, установленном законодательством Республики Абхазия.

4.15. АНА обязана ежегодно составлять годовой отчет, который включает в себя:

- отчет о деятельности АНА, включая отчеты о выполнении государственного задания;
- годовую бухгалтерскую отчетность;
- консолидированную финансовую отчетность.

4.16. В состав годовой бухгалтерской отчетности АНА, наряду с отчетностью, установленной законодательством Республики Абхазия о бухгалтерском учете, включается составленный по формам, установленным Министерством финансов Республики Абхазия, отчет об использовании средств, полученных из республиканского бюджета.

Консолидированная финансовая отчетность АНА включает соответствующие показатели АНА и входящих в ее состав организаций.

Проверка финансово-хозяйственной деятельности АНА и входящих в ее состав организаций осуществляется, в соответствии с законодательством Республики Абхазия.

5. Структура и органы управления АНА

5.1. АНА состоит из: президиума АНА, аппарата президиума АНА, отделений, научных, научно-технологических организаций, научно-вспомогательных, социальных и других учреждений. К структуре АНА относятся также научно-исследовательские и научно-технические центры, фонд развития науки, кафедры, научная библиотека, архив, музей.

5.2. Органами управления АНА являются:

- общее собрание АНА;

– президиум АНА;
– президент АНА.

5.3. Отделения АНА:
– отделение гуманитарных, социальных и общественных наук;
– отделение физико-математических и технических наук;
– отделение медико-биологических, сельскохозяйственных наук и наук о Земле.

5.4. Академиками-секретарями отделений АНА могут быть академики и члены-корреспонденты АНА, избираемые общим собранием АНА по представлению президиума АНА.

В случае досрочной отставки действующего академика-секретаря отделения АНА, президиум АНА имеет право назначить исполняющего обязанности академика-секретаря отделения АНА до выборов на внеочередном общем собрании АНА.

5.5. Порядок и формы управления АНА определяются законодательством Республики Абхазия и настоящим Уставом.

6. Общее собрание АНА

6.1. Высшим органом коллегиального управления АНА является общее собрание АНА.

6.2. Членами общего собрания АНА являются: президент АНА, члены президиума АНА, действительные члены (академики) АНА и члены-корреспонденты АНА, а также делегированные представители из числа руководителей входящих в состав АНА научных учреждений и заместителей руководителей входящих в состав АНА научных учреждений по научной работе.

Общее собрание АНА является правомочным, а его решение принятым, если на нем присутствует не менее двух третьих списочного состава членов общего собрания АНА. Решения принимаются тайным или открытым голосованием большинством голосов присутствующих на общем собрании членов общего собрания АНА. Все персональные вопросы (выборы президента АНА, вице-президента АНА, академи-

ка-секретаря АНА, выборы членов АНА и т.д.) решаются на общем собрании тайным голосованием членов АНА.

6.3. Члены АНА и делегированные представители на общее собрание АНА обязаны принимать участие в работе общего собрания АНА.

Почетные и иностранные члены АНА принимают участие в работе общего собрания АНА с правом совещательного голоса.

Делегированные члены общего собрания АНА принимают участие в работе общего собрания АНА с правом решающего голоса (за исключением выборов действительных членов (академиков) и членов-корреспондентов АНА).

6.4. Общее собрание АНА:

- по представлению президента АНА принимает Устав АНА, а также изменения, которые вносятся в Устав;
- утверждает положения о выборах членов президиума АНА, президента АНА, вице-президента АНА, академика-секретаря АНА, заместителя президента АНА, академиков-секретарей отделений АНА, действительных членов (академиков) АНА, членов-корреспондентов АНА и директоров научных учреждений, входящих в состав АНА, а также изменения, вносимые в них;
- избирает президента АНА и представляет избранного президента АНА Президенту Республики Абхазия для утверждения в должности;
- избирает вице-президента АНА, академика-секретаря АНА, членов президиума АНА;
- избирает членов АНА и председателя комиссии по Уставу АНА и уставам входящих в состав АНА организаций;
- избирает академиков-секретарей отделений АНА сроком на пять лет;
- утверждает избранных президиумом АНА директоров научных учреждений АНА;
- утверждает основные направления научных исследований АНА;

- утверждает отчетный доклад президиума АНА о научных достижениях АНА и научно-организационной работе президиума АНА в истекшем году;
- заслушивает и обсуждает отчеты научных учреждений АНА, а также доклады отдельных ученых;
- утверждает положения об аспирантуре и докторантуре;
- определяет направления и приоритеты плана бюджетного финансирования АНА на следующий финансовый год;
- обсуждает научные и научно-организационные проблемы.

6.5. Общее собрание АНА созывается по мере необходимости, но не реже одного раза в год. Президиум АНА объявляет о дате проведения общего собрания АНА за пятнадцать дней до его созыва. В особых случаях президиум АНА вправе принять решение о созыве общего собрания АНА в недельный срок. Общее собрание АНА, по предложению президента АНА, тайным голосованием, при наличии не менее двух третьих голосов списочного состава, может принять постановление о досрочном прекращении деятельности президиума АНА или отдельных его членов и провести новые выборы на оставшийся срок.

Общее собрание АНА тайным голосованием, при наличии не менее двух третьих голосов списочного состава членов АНА, может принять постановление о досрочном прекращении полномочий президента АНА, вице-президента АНА, академика-секретаря АНА, академиков-секретарей отделений АНА и директоров научных учреждений, входящих в состав АНА, в случаях нарушения законодательства Республики Абхазия и невыполнения ими уставных обязанностей.

Вопросы для обсуждения на общем собрании АНА вносятся в президиум АНА членами общего собрания АНА, учеными советами научных учреждений АНА. Президиум АНА, с учетом внесенных предложений, формирует повестку заседания общего собрания АНА.

7. Президиум АНА

7.1. Президиум АНА является постоянно действующим коллегиальным органом управления АНА. Президиум АНА подотчетен общему собранию АНА. Президиум АНА докладывает общему собранию АНА о важнейших решениях, принятых им в период между заседаниями общего собрания АНА.

Заседание президиума АНА правомочно, если на нем присутствует большинство его членов. Решения принимаются тайным или открытым голосованием большинством голосов присутствующих на заседании членов президиума АНА.

Количество членов президиума АНА должно быть нечетным и не может быть менее одиннадцати человек.

7.2. Членами президиума АНА по должности являются: президент АНА, вице-президент АНА, академик-секретарь АНА, академики-секретари отделений АНА, заместитель президента АНА. Другие члены президиума АНА избираются из числа действительных членов (академиков) АНА общим собранием АНА – тайным голосованием большинством голосов присутствующих на общем собрании АНА, по представлению президента АНА – сроком на пять лет.

Порядок формирования президиума АНА регламентируется положением о выборах членов президиума АНА, утверждаемым общим собранием АНА.

7.3. Распределение обязанностей между вице-президентом АНА, академиком-секретарем АНА, другими членами президиума АНА утверждается президиумом АНА, по представлению президента АНА.

7.4. Исполнение отдельных полномочий президиума АНА может быть делегировано президенту АНА, вице-президенту АНА.

7.5. По представлению президента АНА общее собрание АНА может досрочно освободить отдельных членов президиума АНА. В этом случае (или в случае досрочного выбывания членов президиума АНА по иным причинам) общее собрание

АНА может избрать новых членов президиума АНА на оставшийся срок до очередных выборов президиума АНА.

7.6. Президиум АНА при переизбрании представляет общему собранию АНА отчет о своей деятельности за прошедший пятилетний период. При досрочном переизбрании всего состава президиума АНА отчет представляется за время деятельности.

7.7. Президиум АНА:

- принимает постановления о созыве общего собрания АНА;
- предлагает общему собранию АНА для избрания кандидатуры: президента АНА, вице-президента АНА, академика-секретаря АНА, академиков-секретарей отделений АНА, председателя комиссии по Уставу АНА и уставам научных учреждений, входящих в состав АНА;
- назначает исполняющих обязанности президента АНА, вице-президента АНА, академика-секретаря АНА, академиков-секретарей отделений АНА в случае их досрочной отставки или отсутствия их по уважительной причине сроком более трех месяцев;
- избирает профессора АНА, почетного доктора АНА, почетного члена АНА, иностранного члена АНА;
- разрабатывает предложения по принятию Устава АНА, внесению изменений в Устав АНА, на основании которых президент АНА представляет предложение общему собранию АНА;
- утверждает уставы организаций, входящих в состав АНА, а также типовой устав научного учреждения;
- избирает директоров научных учреждений, входящих в состав АНА, и, по представлению директоров, входящих в состав АНА научных учреждений АНА, утверждает заместителей директоров по научной работе;
- утверждает директоров организаций научного обслуживания и социальной сферы, представленных президентом АНА президиуму АНА;

– заслушивает отчеты директоров научных учреждений АНА о научной и научно-организационной деятельности этих учреждений, а также научные доклады ученых;
– принимает меры для использования результатов научно-исследовательских работ АНА в целях социального, культурного, технологического, экономического развития Республики Абхазия;
– принимает положения о выборах членов президиума АНА, президента АНА, вице-президента АНА, академика-секретаря АНА, заместителя президента АНА, академиков-секретарей отделений АНА, действительных членов (академиков) АНА, членов-корреспондентов АНА и директоров научных учреждений, входящих в состав АНА, а также изменения, вносимые в них;
– принимает положение о порядке формирования общего собрания АНА;
– формирует и утверждает диссертационные советы;
– утверждает положение о диссертационных советах;
– принимает положения об утверждении и легализации дипломов кандидата и доктора наук;
– принимает положения об аспирантуре и докторантуре;
– утверждает сводный план научно-исследовательских работ всех научных учреждений, входящих в состав АНА;
– утверждает, в установленном законодательством Республики Абхазия порядке, штатные расписания АНА и организаций, входящих в состав АНА;
– утверждает ежегодный доклад о состоянии фундаментальных и прикладных наук в Республике Абхазия и о важнейших научных результатах, полученных научными учреждениями Республики Абхазия;
– утверждает ежегодный отчет о своей научно-организационной и финансово-хозяйственной деятельности;
– составляет предложения о приоритетных направлениях развития фундаментальных наук, а также о направлениях поисковых исследований;

– утверждает основные принципы организации и деятельности научных учреждений АНА, положения об изданиях АНА, изменения, вносимые в них;
– принимает, по согласованию с Кабинетом Министров Республики Абхазия, в установленном законодательством Республики Абхазия и настоящим Уставом порядке, решения о создании, реорганизации и ликвидации организаций, входящих в состав АНА, утверждает их уставы, закрепляет за ними имущество, включенное в утвержденный Кабинетом Министров Республики Абхазия реестр имущества, передаваемого АНА, контролирует эффективность использования имущества этими организациями;
– принимает решение по представлению директоров, входящих в состав АНА организаций, о сдаче в аренду без права выкупа имущества, временно неиспользуемые АНА и входящими в состав АНА организациями, согласованное с Кабинетом Министров Республики Абхазия;
– определяет специализацию и основные направления работ вновь создаваемых научных и образовательных организаций, входящих в состав АНА;
– определяет распределение средств, выделяемых из бюджета, между научными учреждениями АНА по отраслям и направлениям наук в соответствии с программой научных исследований, утверждаемой Кабинетом Министров Республики Абхазия;
– разрабатывает и представляет предложения по финансированию АНА и входящих в ее состав организаций на следующий год, в соответствии с бюджетным законодательством Республики Абхазия;
– созывает научные симпозиумы (конференции, совещания), организует исследовательские экспедиции;
– утверждает кандидатуру заместителя президента АНА;
– руководит издательской деятельностью АНА, принимает постановления об учреждении, приостановлении или прекращении изданий АНА, назначает главных ре-

дакторов и утверждает составы редколлегий журналов, издаваемых под руководством президиума АНА;
- планирует и осуществляет международные связи АНА, научные связи АНА с международными научными организациями, академиями наук и другими научными учреждениями зарубежных стран;
- учреждает и присуждает за выдающиеся научные труды, открытия и изобретения медали и премии имени выдающихся ученых Абхазии, а также медали с премиями для молодых ученых и студентов высших учебных заведений за лучшие научные работы;
- по представлению председателя комиссии по Уставу АНА и уставам входящих в состав АНА научных учреждений, утверждает состав этой комиссии;
- осуществляет контроль за соблюдением настоящего Устава всеми организациями, входящими в состав АНА и их должностными лицами;
- контролирует выполнение в АНА обязательств по защите государственной, служебной и коммерческой тайн, охране объектов интеллектуальной собственности, предусмотренных законодательством Республики Абхазия;
- обладает (до учреждения высшей аттестационной комиссии) правом утверждения решений диссертационных советов и выдачи дипломов, подтверждающих присуждение предусмотренных государственной системой аттестации ученых степеней, а также легализацией дипломов кандидата и доктора наук, выданных иностранными государствами;
- принимает положения об утверждении и легализации дипломов кандидата и доктора наук, выданных иностранными государствами;
- решает иные вопросы, отнесенные к его обязанностям и компетенции настоящим Уставом.

7.8. При президиуме АНА могут создаваться советы, комитеты, комиссии (в том числе ревизионная и жилищная комис-

сии) и другие совещательные органы. Президиум АНА назначает председателей советов, комитетов, комиссий и утверждает их составы.

7.9. В пределах своих полномочий президиум АНА принимает постановления.

8. Президент АНА

8.1. Президент АНА является исполнительным органом управления АНА, высшим должностным лицом, который осуществляет общее и оперативное руководство деятельностью АНА.

Президент АНА несет персональную ответственность за выполнение возложенных на АНА функций и задач.

8.2. Президент АНА в пределах своих полномочий, установленных законодательством Республики Абхазия и настоящим Уставом, включая полномочия, делегированные ему президиумом АНА:

- руководит текущей деятельностью АНА;
- без доверенности действует от имени АНА;
- представляет общему собранию АНА разработанный президиумом АНА Устав АНА и внесенные изменения в него;
- распоряжается имуществом, в том числе финансовыми средствами АНА;
- председательствует на заседаниях общего собрания и президиума АНА;
- обеспечивает открытие лицевых счетов в Управлении казначейства Министерства финансов Республики Абхазия;
- руководит деятельностью по разработке и реализации кадровой политики АНА;
- руководит аппаратом президиума АНА;
- представляет на утверждение президиума АНА штатные расписания АНА и входящих в ее состав организаций;

– подписывает заключенные АНА договоры о научном сотрудничестве и другие соглашения;
– представляет общему собранию АНА предложения о досрочном прекращении деятельности президиума АНА или отдельных членов президиума АНА и об избрании новых членов;
– представляет в президиум АНА кандидатуру заместителя президента АНА, определяет круг полномочий и направления его деятельности;
– заключает трудовые договоры с директорами организаций, входящих в состав АНА;
– представляет в президиум АНА кандидатуры на должность руководителей организаций научного обслуживания и социальной сферы АНА;
– назначает на должности и освобождает от должностей работников аппарата президиума АНА, принимает к ним меры поощрения и дисциплинарной ответственности;
– награждает и поощряет работников АНА ведомственными наградами и денежными премиями;
– осуществляет другие функции, вытекающие из настоящего Устава.

8.3. Президент АНА вправе делегировать отдельные свои полномочия вице-президенту АНА, академику-секретарю АНА, заместителю президента АНА, если такое делегирование допускается законодательством Республики Абхазия и настоящим Уставом.

8.4. Президент АНА несет ответственность за свои действия по основаниям и в порядке, предусмотренном законодательством Республики Абхазия.

8.5. Президент АНА, осуществляя свои полномочия, издает распоряжения и приказы, приостанавливает (отменяет) действия приказов и распоряжений научных организаций, входящих в состав АНА, противоречащие требованиям законодательства Республики Абхазия и настоящего Устава.

8.6. Президент АНА не должен занимать иные административные должности, исключая должности в сфере науки и образования.

8.7. Президент АНА избирается путем тайного голосования общим собранием АНА за месяц до истечения срока полномочий действующего президента АНА, по представлению президиума АНА, из числа действительных членов (академиков) АНА, сроком на пять лет и утверждается Президентом Республики Абхазия, по представлению общего собрания АНА.

Порядок выборов президента АНА регламентируется настоящим Уставом и положением о выборах президента АНА, принятым президиумом АНА и утвержденным общим собранием АНА.

На должность президента АНА могут быть рекомендованы граждане Республики Абхазия, действительные члены (академики) АНА, если иное ограничение не предусмотрено законодательством Республики Абхазия.

Выдвижение и рассмотрение кандидатов на должность президента АНА должны начаться не позднее, чем за два месяца до истечения срока полномочий действующего президента АНА.

Право выдвижения и рассмотрения на президиуме АНА кандидатур на должность президента АНА имеют как члены президиума АНА, так и действительные члены (академики) АНА, не входящие в состав президиума АНА. Президиум АНА правомочен при участии двух третьих списочного состава. Президиум АНА обсуждает все кандидатуры и высказывает свое мнение относительно числа кандидатов в президенты АНА для включения в список для тайного голосования. Голосование должно быть альтернативным. После голосования президиум АНА назначает дату выборов президента АНА на общем собрании АНА.

Президиум АНА правомочен проводить голосование при наличии двух третьих списочного состава президиума АНА. Кандидатура, выдвинутая и поддержанная большинством голосов присутствующих членов президиума АНА, представля-

ется общему собранию АНА для избрания, при согласии кандидата, не позднее, чем за месяц до окончания полномочий действующего президента АНА.

Кандидатура, представленная президиумом АНА, избирается на общем собрании АНА тайным голосованием при наличии не менее двух третьих от общего числа членов АНА. Избранным президентом АНА считается кандидат, получивший большинство голосов от числа голосующих членов АНА.

В случае не избрания (либо равенства голосов «за» и «против») президента АНА назначаются новые выборы кандидата в президенты АНА в президиуме АНА, которые должны пройти в течение одного месяца. Кандидат, не прошедший на выборах на общем собрании АНА, не может участвовать в повторных выборах в президиуме АНА.

8.8. Избранный общим собранием АНА президент АНА вступает в должность после его утверждения Президентом Республики Абхазия. До утверждения в должности Президентом Республики Абхазия избранный общим собранием АНА президент АНА исполняет обязанности президента АНА (далее – избранный общим собранием президент АНА). В случае, если Президент Республики Абхазия принимает решение не утверждать в должности президента АНА, избранного общим собранием АНА, вновь избранный президиум АНА назначает из числа членов президиума АНА исполняющего обязанности президента АНА. Новые выборы президента АНА должны состояться не позднее, чем через шесть месяцев с даты принятия Президентом Республики Абхазия указанного решения.

В случае досрочной отставки действующего президента АНА, обязанности президента АНА возлагаются на вице-президента АНА до выборов президента АНА на внеочередном общем собрании АНА.

8.9. Избранный общим собранием АНА президент АНА предлагает для избрания следующему общему собранию АНА кандидатуры на должности вице-президента и академика-секретаря АНА. Общее собрание АНА правомочно при наличии

двух третьих списочного состава. Избранным считается кандидат, набравший большинство голосов из числа принявших участие в голосовании. Вице-президент АНА избирается путем тайного голосования сроком на пять лет.

В случае досрочной отставки действующего вице-президента АНА, президиум АНА имеет право назначить из числа членов президиума АНА исполняющего обязанности вице-президента АНА до выборов на внеочередном общем собрании АНА.

8.10. Академик-секретарь АНА избирается тайным голосованием общим собранием АНА из числа действительных членов (академиков) АНА или членов-корреспондентов АНА, по представлению избранного общим собранием АНА президента АНА, сроком на пять лет. Выборы академика-секретаря АНА проводятся при наличии не менее двух третьих списочного состава членов общего собрания АНА. Избранным считается кандидат, набравший большинство голосов из числа принявших участие в голосовании.

При отсутствии президента АНА его обязанности исполняет вице-президент или академик-секретарь АНА.

Академик-секретарь АНА ведет подготовку общих собраний АНА и заседаний президиума АНА, устанавливает контроль за выполнением решений общего собрания АНА и президиума АНА, приказов и распоряжений президента АНА, организует подготовку отчета президиума АНА, осуществляет связи с государственными и другими органами Республики Абхазия.

В случае досрочной отставки действующего академика-секретаря АНА, президиум АНА имеет право назначить исполняющего обязанности академика-секретаря АНА до выборов на внеочередном общем собрании АНА.

Заместитель президента АНА утверждается президиумом АНА по представлению президента АНА.

На заместителя президента АНА может возлагаться часть уставных полномочий президента АНА. Положение о заместителе президента АНА принимается президиумом АНА.

9. Права и обязанности членов АНА

9.1. АНА присваивает высшие академические научные титулы действительного члена (академика) АНА, члена-корреспондента АНА, почетного члена АНА, иностранного члена АНА, профессора АНА и ученое звание почетного доктора АНА. Высшие академические титулы присваиваются пожизненно и подтверждаются дипломами.

Численность действительных членов (академиков) АНА и членов-корреспондентов АНА определяется Президентом Республики Абхазия по предложению президиума АНА.

9.2. Действительными членами (академиками) АНА могут быть избраны известные ученые – граждане Республики Абхазия, имеющие ученую степень доктора наук, внесшие большой вклад в развитие науки, обогатившие ее трудами первостепенного научного значения, получившими международное признание.

Членами-корреспондентами АНА могут быть избраны известные ученые – граждане Республики Абхазия, имеющие ученую степень доктора наук, обогатившие науку трудами, имеющими фундаментальное значение.

9.3. Почетными членами АНА могут быть избраны известные ученые, писатели, общественные или иные деятели Республики Абхазия или зарубежных стран, внесшие большой вклад в развитие национальной экономики, культуры, образования и государственного строительства Республики Абхазия, содействующие деятельности АНА.

Иностранными членами АНА могут быть избраны зарубежные ученые, имеющие ученую степень доктора наук, связанные своей деятельностью с Республикой Абхазия, обогатившие науку значительными научными результатами, имеющими мировое признание, внесшие вклад в научную и культурную жизнь Республики Абхазия и способствующие развитию науки в Республике Абхазия.

Почетным доктором АНА и почетным профессором АНА могут быть избраны известные ученые, государственные, об-

щественные или иные деятели Республики Абхазия и зарубежных стран, содействующие деятельности АНА.

Члены АНА, долгие годы проживающие и работающие за рубежом без командирования и не выполняющие свои уставные обязанности, не включаются в перечень членов АНА, участвующих в выборах АНА.

9.4. Действительным членам (академикам) АНА и членам-корреспондентам АНА выдается пожизненно академический оклад, размер которого устанавливается президиумом АНА и утверждается Кабинетом Министров Республики Абхазия.

9.5. Действительные члены (академики) АНА и члены-корреспонденты АНА имеют право:

- на предоставление им АНА условий работы в одной из ее организаций, необходимых для проведения лично осуществляемых или организуемых ими научных работ, одобренных отделением АНА, в состав которого они входят;
- вносить на рассмотрение президента АНА, президиума или отделения АНА, в состав которого они входят, научные и научно-организационные вопросы, а также через президиум АНА направлять такие вопросы на обсуждение общего собрания АНА и получать ответы на них;
- принимать участие с правом совещательного голоса в заседаниях президиума АНА;
- участвовать в заседаниях органов управления АНА при обсуждении внесенных ими на рассмотрение вопросов или обсуждении их деятельности;
- участвовать в общеакадемических научных и научно-органи-зационных мероприятиях;
- получать информацию о деятельности АНА и входящих в ее состав организаций и иных юридических лиц, находящихся в ведении АНА, знакомиться с соответствующими официальными документами в порядке, установленном президиумом АНА;

– на основании личного заявления добровольно слагать с себя полномочия члена АНА и выходить из ее состава.

9.6. Почетные и иностранные члены АНА имеют право:

– участвовать в общеакадемических научных и научно-организационных мероприятиях;
– принимать участие в работе общего собрания АНА с правом совещательного голоса;
– получать информацию о деятельности АНА в порядке, установленном президиумом АНА;
– на основании личного заявления добровольно слагать с себя полномочия почетного или иностранного члена АНА и выходить из ее состава.

9.7. Действительные члены (академики) АНА и члены-корреспонденты АНА обязаны:

– обогащать науку новыми достижениями путем лично осуществляемых научных исследований, участвовать в организации коллективной разработки научных проблем и научного руководства этой разработкой;
– активно участвовать в выполнении задач, возложенных на АНА, и реализации основных направлений ее деятельности;
– активно содействовать реализации и пропаганде достижений науки, обеспечивать подготовку и повышение квалификации научных работников и специалистов;
– выполнять поручения президента АНА, президиума АНА;
– участвовать в работе общего собрания АНА и в других мероприятиях, проводимых по решению органов управления АНА;
– ежегодно представлять в президиум АНА письменный отчет о своей научной и научно-организационной деятельности;
– соблюдать настоящий Устав.

9.8. Выборы действительных членов (академиков) АНА и членов-корреспондентов АНА проводятся общим собранием АНА не чаще одного раза в три года и назначаются президиумом АНА.

Время проведения выборов, наименование специальностей и число вакансий по каждой специальности устанавливаются президиумом АНА с учетом освобождающихся вакансий и дополнительных вакансий, определяемых Президентом Республики Абхазия.

9.9. Сообщение президиума АНА о проведении выборов публикуется в республиканской печати и на сайте АНА не позднее, чем за два месяца до проведения выборов.

9.10. Право выдвигать кандидатов в действительные члены (академики) АНА и члены-корреспонденты АНА предоставляется ученым советам научных учреждений, высших учебных заведений. Выдвижение кандидатов учреждениями и организациями производится на заседаниях ученых и научно-технических советов путем тайного голосования простым большинством голосов. Право выдвижения кандидатов в действительные члены (академики) АНА предоставляется также действительным членам (академикам) АНА, в члены-корреспонденты АНА – членам АНА.

Действительные члены АНА (академики), как правило, избираются из числа членов-корреспондентов АНА.

Имена кандидатов в действительные члены (академики) АНА и члены-корреспонденты АНА с соответствующей мотивировкой письменно сообщаются президиуму АНА в течение одного месяца со дня публикации сообщения о выборах.

Имена выдвинутых и зарегистрированных кандидатов публикуются не позднее, чем за один месяц до выборов. Результаты выборов публикуются в печати и на сайте АНА.

9.11. Выборы членов АНА проводятся тайным голосованием на общем собрании АНА из числа всех зарегистрированных кандидатов. Общее собрание АНА правомочно, если на нем присутствует не менее двух третьих списочного состава голосующих членов общего собрания АНА.

Избранными в действительные члены (академики) АНА и члены-корреспонденты АНА считаются кандидаты, получившие более половины голосов членов АНА, принявших участие в голосовании.

9.12. На общем собрании АНА право решающего голоса при выборах действительных членов (академиков) АНА имеют действительные члены (академики) АНА, а при выборах членов-корреспондентов АНА – действительные члены (академики) АНА и члены-корреспонденты АНА.

Списочный состав для голосования утверждается постановлением президиума АНА.

10. Научные учреждения АНА

10.1. Научными учреждениями АНА являются научно-исследо-вательские институты (Институты АНА), главная цель которых состоит в проведении фундаментальных и прикладных исследований. Решением президиума АНА к Институтам АНА могут приравниваться по статусу другие научные организации, цель которых состоит в осуществлении научной или научно-технической деятельности, проведении прикладных научных исследований и подготовке научных кадров. Для выполнения прикладных научных исследований в структуре Институтов АНА могут быть организованы инновационные подразделения. Институты АНА могут иметь в своей структуре научные и научно-образовательные центры, кафедры, информационно-библиотечные центры, музеи, архивы и другие подразделения.

Институты АНА создаются по научно-отраслевому принципу.

10.2. Институт АНА является юридическим лицом, входящим в состав АНА бюджетным научным учреждением.

10.3. Институт АНА возглавляет директор, избираемый на должность президиумом АНА за месяц до истечения срока полномочий действующего директора из числа ведущих ученых, имеющих ученую степень, выдвинутый общим собранием (конференцией) коллектива научных сотрудников Института АНА.

Информация о выборах директора Института АНА публикуется в средствах массовой информации и на сайте АНА.

Процедура выдвижения кандидатур начинается не позднее, чем за три месяца до истечения срока полномочий действующего директора.

Право выдвижения кандидатов на должность директора Института АНА на собрании коллектива научных сотрудников Института АНА имеют ученый совет и научные подразделения Института АНА, члены президиума АНА и действительные члены (академики) АНА по профилю Института АНА.

На должность директора (генерального директора) Института АНА могут быть рекомендованы граждане Республики Абхазия, имеющие ученую степень, если иное ограничение не предусмотрено законодательством Республики Абхазия.

Все выдвинутые кандидатуры рассматриваются на общем собрании (конференции) научных сотрудников Института АНА. Общее собрание (конференция) правомочно при участии не менее двух третьих списочного состава научных сотрудников (делегатов конференции). Оно высказывает свое мнение о выдвинутых кандидатах. Выдвижение кандидата осуществляется путем тайного голосования. Результаты голосования сообщаются в президиум АНА не позднее, чем за пять дней до выборов на президиуме АНА.

Выдвинутый на должность директора Института АНА кандидат, набравший большинство голосов на собрании коллектива научных сотрудников Института АНА, представляется в президиум АНА. Президиум АНА регистрирует только того выдвинутого кандидата, от которого получено письменное согласие баллотироваться.

Выборы директора Института АНА проводятся при наличии двух третьих членов президиума АНА. Избранным считается кандидат, набравший большинство голосов из числа принявших участие в голосовании. В случае равенства голосов «за» и «против» организуются новые выборы кандидата на общем собрании (конференции) Института АНА. Кандидат, не прошедший на выборах в президиуме АНА, не может участвовать в повторных выборах кандидата на общем собрании (конференции) Института АНА.

Директор Института АНА избирается на заседании президиума АНА тайным голосованием и утверждается общим собранием АНА сроком на пять лет.

Утверждение избранного директора Института АНА проводится на общем собрании АНА открытым голосованием при наличии не менее двух третьих от общего числа членов АНА. Решение принимается простым большинством голосов из числа, принявших участие в голосовании.

В случае, если избрание директора президиумом АНА не состоялось или избранный президиумом АНА кандидат не был утвержден общим собранием АНА, президиум АНА назначает исполняющего обязанности директора на срок до следующих выборов, но не более, чем на шесть месяцев. Повторное назначение на должность исполняющего обязанности директора Института АНА того же кандидата не допускается.

В случае возникновения особых обстоятельств (действия, противоречащие законодательству Республики Абхазия, уставам АНА и Института АНА), общее собрание АНА, по представлению президиума АНА, может досрочно освободить директора Института АНА от занимаемой должности.

Процедура избрания на должность директора Института АНА утверждается президиумом АНА и регламентируется настоящим Уставом и положением о выборах директоров научных учреждений, входящих в состав АНА.

10.4. Особенности структуры и деятельности учреждений АНА, функции и полномочия директора учреждений АНА, его заместителей, ученых секретарей, ученого совета Института АНА, а также обязанности и права научных сотрудников Института АНА определяются уставом Института АНА.

10.5. Устав Института АНА, разработанный на основании Устава АНА и соответствующий типовому уставу для научных учреждений АНА, утвержденному президиумом АНА, принимается общим собранием коллектива научных сотрудников Института АНА открытым голосованием, простым большинством голосов, из числа принявших участие в голо-

совании и утверждается президиумом АНА. Устав Института АНА регистрируется в Министерстве юстиции Республики Абхазия.

11. Научно-вспомогательные, социальные и другие организации АНА

11.1. Для улучшения и стимулирования научной деятельности и эффективного использования имущества, находящегося в ведении АНА, могут создаваться хозяйствующие общества по согласованию с Кабинетом Министров Республики Абхазия.

11.2. Организациями научного обслуживания, входящими в состав АНА, являются конструкторские и проектные бюро, предприятия и другие организации, сфера деятельности которых связана с обслуживанием научного процесса.

11.3. Организациями социальной сферы, входящими в состав АНА, являются: больницы, поликлиники, санатории, дома и базы отдыха, пансионаты, гостиницы, общежития, дома ученых, дома ветеранов, детские сады, летние оздоровительные лагеря, жилищно-коммунальные предприятия и другие организации, оказывающие услуги социального характера.

11.4. Организации научного обслуживания и организации социальной сферы (издательства, полиграфические и книготорговые организации, транспортные, снабженческие, ремонтные и другие), входящие в состав АНА, являются юридическими лицами. Они создаются в порядке, предусмотренном законодательством Республики Абхазия и настоящим Уставом по согласованию с Кабинетом Министров Республики Абхазия.

11.5. Кандидатуры руководителей организаций научного обслуживания и организаций социальной сферы, входящих в состав АНА, представляются президентом АНА президиуму АНА. Президиум АНА рассматривает эти кандидатуры и утверждает их простым большинством голосов из числа принявших участие в голосовании.

11.6. Особенности структуры и деятельности научно-вспомогательных, социальных и других организаций АНА определяются их уставами, разработанными на основании Устава АНА, и утверждаются президиумом АНА. Уставы входящих в состав АНА организаций регистрируются в Министерстве юстиции Республики Абхазия.

12. Реорганизация и ликвидация АНА

12.1. АНА реорганизуется и ликвидируется в соответствии с законодательством Республики Абхазия, по решению Президента Республики Абхазия.

Приложение № 1
к Уставу Академии наук Абхазии

Перечень подведомственных Академии наук Абхазии научных учреждений:

1. Государственное научное учреждение АНА «Абхазский институт гуманитарных исследований им. Д.И. Гулиа».
2. Государственное научное учреждение АНА «Институт экономики и права».
3. Государственное научное учреждение АНА «Сухумский физико-технический институт».
4. Государственное научное учреждение АНА «Сухумский гидрофизический институт».
5. Государственное научное учреждение АНА «Институт экологии».
6. Государственное научное учреждение АНА «Институт экспериментальной патологии и терапии».
7. Государственное научное учреждение АНА «Институт ботаники».
8. Государственное научное учреждение АНА «Институт сельского хозяйства».
9. Государственное научное учреждение АНА «Институт курортологии им. А. Куджба».

Президент АНА, академик
З.Д. Джапуа

Вице-президент АНА, академик,
председатель комиссии по уставу АНА
и уставам подведомственных организаций АНА
С.М. Бебия

28 июля 2015 г.

2. СТРУКТУРА И РУКОВОДИТЕЛИ СТРУКТУРНЫХ ПОДРАЗДЕЛЕНИЙ АНА

2.1. Структура Академии наук Абхазии

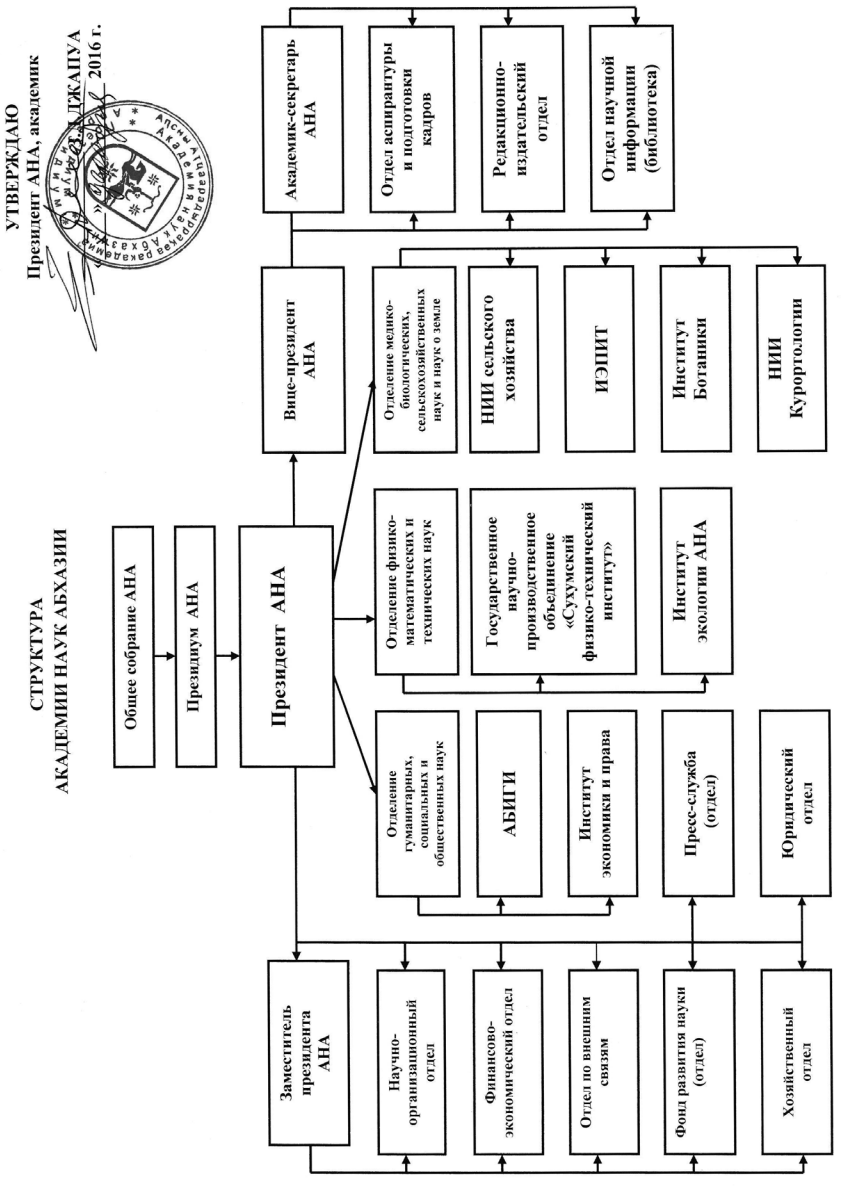

2.2. Руководство структур АНА

2.2.1. Президент АНА – акад. З.Д. Джапуа
вице-президент – акад. С.М. Бебия
академик-секретарь – чл.-корр. В.А. Когония

2.2.2. Президиум АНА

Члены президиума: акад. Арстаа Ш.К., акад. О.Х. Бгажба, акад. С.М. Бебия, акад. А.А. Гварамия, акад. З.Д. Джапуа, акад. М.Т. Ласуриа, акад. Ш.Х. Салакая, акад. В.А. Чирикба, акад. Л.П. Чкадуа, акад. Я.А. Экба, чл.-корр. В.А. Когония, чл.-корр. А.И. Марколия, к.б.н. Р.С. Дбар.

2.2.3. Отделения АНА

Гуманитарных и социальных наук, академик-секретарь отделения акад. – О.Х. Бгажба;

Физико-математических и технических наук, академик-секретарь отделения – акад. Я.А. Экба;

Медико-биологических, сельскохозяйственных наук и наук о земле, и.о. академика-секретаря отделения – к.б.н. Р.С. Дбар

2.2.4. Научно-исследовательские учреждения

1. Государственное научное учреждение АНА «Абхазский институт гуманитарных исследований им. Д.И. Гулиа» (АбИГИ). Директор к.ист.н. В.Ш. Авидзба.

2. Государственное научное учреждение АНА «Институт экономики и права» (с 2015 года). И.о. директора д.экон.н., чл.-корр. АНА З.И. Шалашаа.

3. Государственное научное учреждение АНА «Сухумский физико-технический институт» (СФТИ). Директор д.т.н. чл.-корр. АНА А.И. Марколия.

4. Государственное научное учреждение АНА «Сухумский гидрофизический институт» (ГФИ АНА). Директор В.Н. Кецба.

5. Государственное научное учреждение АНА «Институт экологии» (ИЭ АНА). Директор к.б.н. Р.С. Дбар.

6. Государственное научное учреждение АНА «Институт экспериментальной патологии и терапии» (ИЭПИТ). Директор к.м.н. З.Я. Миквабия.

7. Государственное научное учреждение АНА «Институт ботаники». Директор к.с.-х.н. Э.Ш. Губаз.

8. Государственное научное учреждение АНА «Институт сельского хозяйства» (НИИСХ). Директор д.с.-х.н., академик АНА Л.Я. Айба.

9. Государственное научное учреждение АНА «Институт курортологии им. А. Куджба». Директор О.В. Осия.

3.1. ОТЧЕТЫ И ТЕМАТИЧЕСКИЕ ПЛАНЫ

3.1. Аҧсны Атҧаарадырраҟәа ракадемиа иатәу аинститутҟәа 2014 шықәсазтәи ртематикатә планҟәа рынагзара иазкны

Аҳасабырба[1]

(Аҧсны Атҧаарадырраҟәа ракадемиа академик-мазаныҟәгаҩ, ААР алахәыла-корреспондент, апрофессор С.М. Бебиа иажәахә)

Аҳасабырба иаҵанакуа ашықәс хҭысла ибеианы, лҵшәа бзиала имҩасит. Ашықәс анҵәамҭазы имҩаҵысит ААР алахәылаҵәа ралхра. ААР иалахәыла иашаны иалхын хәҩык академикцәа: Т.А. Ачыгәба, С.М. Бебиа, В.Е. Кәарҷиа, И.А. Екба, Н.Л. Ҷачлиа. ААР алахәыла-корреспонденцәас иалхын жәҩык аҵарауаа: И.Д. Анчабазе, В.А. Бигәаа, В.К. Занҭариа, А.М. Касланзиа, В.А. Кәаҕәаниа, А.И. Марколиа, Л.Р. Ҳагба, З.В. Шевцова, З.И. Шьалашьаа. ААР ҳаҭыр зҟәу алахәылаҵәас – З.И. Амҟәаб, М.Ҳ. Екзеков.

Иҳәатәуп, Академиа ишаиуз харҭәаашьа змам аҵәыззқәагьы. Рыцстазаара иалҵит Д.И. Гәлиа ихьз зху Аҧсуа-

[1] Ҷсышәала иҟоу ари Аҳасабырбаҿы иаагоуп иаазыркьаҿу Аҳасабырба ихадоу ахәҭақәа рвариант. Еиҳа ихаҭәааау 2014 шықәсазтәи Аҧсны Атҧаарадырраҟәа ракадемиа аинститутҟәа имҩаҵыргаз Атҧаарадырратә усура атематикатә план Аҳасабырба еиҳа инеиҵыхны шәахәаҵш анаҩс иану аурыс вариант аҿы.

ҭцааратә институт ацарауаа: академик С.Л. Зыхәба, аҭ. ҭц. рк. М.М. Гәынба, афилол. ҭц. рк. С.М. Наҧкьебиа, аҭ. ҭц. рк. И.Гә. Аргәын, афилол. ҭц. рк. А.Џь. Хьациа, аҭ. ҭц. рк. Г.Гь. Ҭарҧьман-цҳа, алитература аҟәша аҭцаарадырратә усзуѡ Р.З. Лашәриа.

Имариамызт ари ашықәс ҳҳәынтқарразгьы. Икалеит крызцазкуа аиҭакрақәа. Амчрахь инеит анапхгара ҿыц. Аҭцаарадырратә силазаара агәыгра рымоуп уи анапхгара, аҳәынтқарра цхьаҟатәи аҿиараҿы аҭцаарадырра ароль хада шамоу азгәаҭаны, иахәҭоу азҿлымҳара арҭап ҳәа. Иақәгәыцуеит, иара убас аҳәынтқарра ацхыраара ҟанаҵап ҳәа афундаменталтәи ацхыраагзатәи ҭцаарадырракәа рырҿиараҿы, ацарауаа ҿарацәа раазареи аҭцаарадырратә усура разыҟаҵареи рус аҟны. Ашықәс алагамҭазы имѡацысит ААР апрезидиум алахәылацәеи, аҭцаарадырратә институтқәа рнапхгаѡцәеи, Аҳәынтқарра Ахадеи, Апарламент алахәылацәеи реицылара. Уаҟа иалацәажәан ААР иамоу аҭагылазаашьа уадаѡ, аҭцаарадырра аргиараҿы хра злоу азцаарақәа, ацарауаа ҿарацәа раазара аус. Аицылара иаман аконструктивтә ҟазшьа. Ацарауаа аҳәынтқарра анапхгара агәра ддыргеит, аекономикатә ҭагылазаашьа шыхьанҭоугьы, излауала ААР ацхыраара шаҭалатәу. Иазгәаҭан аҳәынтқарра анапхгареи ААР анапхгареи еиҳа еизааигәаны аус шеицырулаша атәы, иара убас аус шрыдулалатәу актуалра злоу ацхыраагзатә ҟазшьа змоу аҭцаарадырратә темақәа. Агәааанагара рҳәеит ААР асистемаҿ аекономикеи азини ринститут аартра ахәҭаны ишыҟоу.

Ишәыдаҳгало Аҳасабырба иамоуп азеицш ҟазшьа. Уи шьақәгылоуп Академиа алахәылацәеи ААР аусҳәартақәа рҿы аҭцаарадырратәи аҭцаарадырра-еиҿкааратәи усура амѡацысшьа ҳзырбо ашықәсазтәи аҳасабырбақәа рыла.

ААР алахәыла иашацәеи алахәыла-корреспондентцәеи хаҭалатәи раҳасабырбақәа

Хаҭалатәи аҳасабырбақәа зеицшроу ала, ААР академикцәеи алахәыла-корреспондентцәеи иҳаѡсыз ашықәс азы ирылшеит крызцазкуа аусҟәа рынагзара, аихьзарақәа

раарцшра. Урт реиҳараԥык хатала атцаарадырратә усура напхгара артон, анагзара иалахәын. Иркьыцхьит имаҷымкәа рхатә усумтақәа, иара убасгьы аредакциа рзыруан егьырт ацарауаа рытцаарадырратә усумтақәа, напхгара рыртон, аопонентра рзыруан адиссертациатә усумтақәа, имԥацыргон арцаԥора-аазаратә усура. Рхы рыладырхәуан аресПубликатәи жәларбжьаратәи атцаарадырратә форумқәа, еиуеицшым атцаарадырратә хырхартақәа рыла иҟарцон ажәахәқәа. Ирылахәын аҳәынтқаррақәы имԥацысуаз ауаажәларра-политикатә хтысқәа. Икьыцхьуп 54 тцаарадырратә усумта. Урт рхыцхьазарақәы иҟоуп 11 шәкәы. Усумтақәак акьыцхь рбеит аҳәааныркәтәи атцаарадырратә тыжьымтақәа рҿгьы.

Агуманитартәи асоциалтәи тцаарадыррақәа рыла аус ауеит ахырхарта рацәа змоу Ацсуатцааратә институт.

2014 шықәсазы **Ацсуатцааратә институт** аусзуԥцәа инаргызон цшь-проблемак ирыцаркуа 34 тема рыла, план рацәала ишьақәгылаз аусура. 2014-тәи ашықәс иалагзаны Ацсуатцааратә институт имԥацнагеит крызцазкуа атцаарадырратә-цшааратә усура. Ирацәаны еизгоуп, аус адулоуп афактологиатә материал. Аинститут аҿацхьа иқәыргылаз атцаарадырратә усуразы адцақәа қәҿиарала рынагзара алшеит.

Аматематикатә, атехникатә, амедико-биологиатә тцаарадыррақәа рхырхарта̊ла еиуеицшым апланқәа рыла атцаарақәа мԥацыргоит ААР аусҳәартақәа 7.

Аҟәатәи афизико-техникатә институт 2014 шықәсазы аус ауан цшь-проблемак ирыцаркуаз атемақәа 6 рыла:

Аекологиа аинститут аҿы атцаарақәа мԥацысуеит хә-проблемак ирыцаркуа азцаарақәа 9 рыла.

Ацышәаратә патологиеи ахәшәтәреи ринститут аҟны 2014 шықәсазы аусурақәа мԥацысуан «Аиҿырцшратә биологиеи априматқәа рпатологиеи» захьзу апроблема иатцанакуа атемақәа 5 рыла.

Акурортологиеи итрадициатәым амедицинеи рцентр 2014 шықәсазы имԥацнагон атцаарақәа «Ацсны аминс-

ралтә зқәеи» «Асоматикатә чымазаҩцәа рыхәышәтәразы акурорттә факторқәеи» захьзыз апроблемақәа рыла цшь-темак.

Аботаника аинститут аҟны 2014 шықәсазы планла иарбаз Аботаникатә баҳчеи, аоранжереиақәеи, аденропарки реы изызҳауа атциаақәа рколлекциа ахьчарази, аитарҿиарази, ахартәаарази аусурақәа ирыццан. Атыцантәи афлореи апалеоботаникеи рзы аттцаарақәа мҩацысуан.

2014 шықәсазы Аботаника аинститут атематикатә ттцаарақәеи аиҿкааратә усуреи мҩацысуан аинтродукциеи атциаақәа ракклиматизациеи ирызку х-проблемак ирыцаркуа аттцаарадырратә темақәа 9 рыла.

Ақытанхамҩатә институт аҟны ирыццан планла иарбаз агенетикатә коллекциа аинтродукциа азуразы, алцшааразы, аиқәырхаразы аусмҩацгатәқәа. Аус рыдулан адгъыл ианаалаша ақытанхамҩатә культурақәа рыхккәа раарыхреи Аҧсны жәлар рынхамҩа ралартцәареи рзы атехнологиақәа. Иара убас ашәыри, ибзианы иаднакылаша асубтропикатә, аладаргәыцтә, аргәыцтә, арасаргәыцтә, ацитрустә, аутратыхтә, аефирхәшатә, ахәшәтә, ашьақар злоу, атехникатә культурақәа рыхккәеи рформақәеи риатцәаратә масса (реитаҳатә) аус рыдулара иаҿын.

Иааизакны иугозар, иазгәатаз атематикатә планқәа нагзоуп. Иҟоуп, еилкааy амзызқәа ирхырҟьаны, инагзамгъы. Темақәак ааанкылан ААР апрезидиум азбара инақәыршәаны.

Аттцаарадырра-еиҿкааратә усура атагылазаашьа

Аттцаараҿы акрызцазкуа, зыда цсыхәа ыҟам акакәны иҟоуп аинститутқәа рколлктивқәа рыттцаарадырра-еиҿкааратә усура. Уахь, зегь рацхьаза иргыланы, иатцанакуеит адәынтәи, архивтә, егьырт афакттә материалқәа реизгаразы аттцаарадырратәи амацуратәи експедициақәа (хаталатәиқәа реицш, акомплекстәқәагьы аколлективтәқәагьы).

Аттцаарадырра аҿиаразы, ацарауаа рыквалификациа ашьтыхразы даара ихадароуп аттцаарадырратә форумқәа реиҿкаара, ахрылархәра.

Иаҳхысыз ашықәс иалагзаны **Д.И. Гәлиа ихьз зху Аҷсуаҭҷааратә институт** имѡаҷнагеит аҭҷаарадырратә експедициақәа 3, аҭҷаарадырратә конференциақәеи астол гьежьқәеи 8. Аинститут аусзуѡцәа рылахәын 22 ҭҷаарадырратә конференциа.

Имаҷым, иара убас аҭҷаарадырратә кьыцхьымҭақәагьы: Аҷсуаҭҷааратә институт агриф ала иҭыҷит 20 шәҟәы, агриф ада – 12 шәҟәы, ААУ иаҷҭрыжьыз – шәҟәык, астатиақәа – 44. Аҭоурыхтә ҭҷаарадыррақәа ркандидат А.Ф. Аѡзбеи («Аҷсны аҷьынҷьтәылатә еибашьра (1992–1993 шш.) арра-политикатә проблемақәа», «Аҷсуа мифологиа» захьзу рышәҟәқәа рзы) академик С.Л. Зыхәбеи иранашьоуп Гь.А. Зизариа ихьз зху Аҳәынҭқарратә премиа.

Аҷсуаҭҷааратә институт аусзуѡцәа лассы-ласс амассатә-информациатә хархәагақәа (ателехәаҷшра, апериодикатә кыцхь) рҽы имѡаҷыргон ақәгыларақәа.

2014 шықәсазы Аҷсуаҭҷааратә институт Аҷарауаа рхеилак аилатәарақәа рҽы ирылацәажәан актуалра злоу азҷаарақәа, аинститут аусзуѡцәа ААР алахәыла-корреспондентцәаси ииашахаҭоу лахәылацәани ралхра азҷаарақәагьы убрахь иналаҷаны.

Аҟәатәи афизико-техникатә институт аусзуѡцәа жәларбжьаратәи аҭҷаарадырратә конференциақәа 3 рҟны иҟарҷеит ажәахәқәа 10. Аҽыцҷҷаразы иалаҷоуп арзаҳалк. Имѡаҷган Аҷарауаа рхеилак аилатәарақәа.

Агидрофизикатә институт аусзуѡцәа рхы рыладырхәит РФФИи ААРи еицымѡаҷырго аурыс-аҷсуа ҭҷаарадырратә проектқәа. Ажәахәқәа 14 рыла иқәгылеит жәларбжьаратәи аҭҷаарадырратә конференциақәа 10 рҟны. Икьыцхьуп астатиақәа ѡба. Имѡаҷгоуп Аҷарауаа рхеилак аилатәарақәа 5.

Аекологиа аинститут аҽы, РФФИи ААРи агрантқәа рзы жәаларбжьаратәи аусеицура аҳәаақәа ирҭагзаны, инарыгзоит атемақәа 4. Икьыцхьуп аусзуѡцәа рыстатиақәа 17. Ажәахәқәа 12 рыла рхы рыладырхәит жәларбжьаратәии арегионалтәии конференциақәа. Имѡаҷгоуп Аҷарауаа

рхеилак аилатәарақәа 4. Уаҟа ирылацәажәоан актуалра злоу азцаатәқәа 8.

Ацышәаратә патологиеи ахәшәтәреи ринститут аҿы имҩацган ҭцаарадырратә конференциак. Аинститут аусзуҩцәа рылахәын жәларбжьаратәи аконференциақәа 2. Икьыцхьуп астатиақәа 3. Имҩацгоуп Ацарауаа рхеилак аилатәарақәа 7. Уаҟа ирылацәажәоан 13 зцаара, ААР алахәыла-корреспондентразы акандидатурақәа ралхрагьы убрахь иналацаны. Аус руан аҭцаарадырра-информациатә ҟәшеи аҭцаарадырра-приматологиатә музеии. Ацсны ауаацсыра ирыҭан амедицинатә цхыраара.

Имҩацган алекциақәа, аиҿцәажәарақәа, аинститут атааҩцәа рзы аекскурсиақәа, аҭыцантәи апрессазы ирхиан акьыцхьымҭақәа, имҩацган телехәацшрала ақәгыларақәа.

Акурортологиеи итрадициатәым амедицинеи рцентр аҿы икьыцхьуп монографиаки статиаки. Ацентр аус рыцауеит Ацсны аекологиатә мониторинг азы аҳәынҭқарратә центри, ареспубликатә хәышәтәыртеи, алабараториа «Аква +»и. Имҩацгоуп Ацарауаа рхеилак аилатәарақәа 6. Уаҟа ирылацәажәоан азцаатәқәа 7. ААУ абиолого-географиатә факультет аҿы ирыцхьон азанаат ҷыдазы алекциақәа, имҩацыргон апрактикатә ҽазыҟацарақәа, напхгара рыртон абакалавртә, акурстә усумҭақәа.

Аботаника аинститут аҿы имҩацган Ацсни, Красноиарсктәи аҿацәи Тувеи рыбнарақәа рахь аекспедициақәа 5. Иҭыцит амонографиақәа 2, икьыцхьуп астатиақәа 24, иара убас акьыцхь абеит Аботаника аинститут Аусмҭақәа III рҭыжьымҭа. Аинститут аусзуҩцәа ажәахәқәа рыла рхы рыладырхәит жәларбжьаратәи аконференциақәа 4.

Аинститут иаҭааит МГУи Санкт-Петербургтәи ауниверситети, Шәачатәи Ашәҭаазара аинститути, Пиатигорсктәи амедико-фармацевтикатә академиеи, Саратовтәи аботаникатә баҳчеи рыспециалистцәа. Имҩацган адырреизырҳаратә лекциақәа, аекскурсиақәа.

Ақытанхамҩатә институт аусзуҩцәа рхы рыладырхәуан Ацсны аҩныцкеи аҳәааныртцәи имҩацысуаз аҭцаара-

дырра-практикатә конференциақәа. Ареспубликаҿ еиҵш аҳәаанырцәгьы ироуит адипломқәа, аҳаҭыршәҟәқәа. Имѡаҵган Аҵарауаа рхеилак аилатәарақәа 4. Уаҟа ирылаҵәажәан азҵаатәқәа 6.

Акадрқәа разыҟаҵара

Аҭҵаарадырратә институтқәа зегьы рҟны иҵарны иқәгылоуп аспециалистцәа разымхара азҵаара.

ААР асистемаҿы аспирантура иҭоуп: Аҵсуаҭҵааратә институт аҿы – жәахаѡык, Аботаника аинститут аҿы – ҵшьѡык. Убри адагьы, аинститутқәа рҟны аус руеит ААУ абазатә кафедрақәа: Аҵсуаҭҵааратә институт аҿы – Аҵсуаҭҵаара акафедра, Аботаника аинститут аҿы – «Абнатә нхамѡеи аботаникеи», Аҵышәаратә патологиеи ахәшәтәреи ринститут аҿы – «Аҵышәатә биологиеи амедицинеи», Ақыҭанхамѡатә институт аҿы – Агрономиа азанааҭ ала ААУ Агронҵьныртә факультет абазатә кафедра. Аекологиа аинститут аҿы қәҿиарала аус ауеит ААУ аекологиа абазатә кафедра. Акафедрақәа зегьы рҟны Академиа аҵарауаа рыҵхьоит ирзыҵҵәоу аматәарқәа рзы алекциақәа, напхгара рырҭоит астудентцәа рдипломтә усумҭақәа.

Аҭыжьратә усура

Иаҳхысыз ашықәс азы ААР аҵарауаа иҭрыжьит 35 шәҟәы, иркьыҵхьит 90 статиа.

ААР апрезидиум иахәҭаны иаҵхьазоит, аҭҵаарадырратәи аполиграфиатәи ѡазара ҳаракыла, ААР аҭҵаарадырратә журнал «Адырраҭара» есышықәса аҭыжьра. Убри инадҳәаланы ҳазҭоу ашықәс азы ААР апрезидиум аштаттә еихша аструктураҿы еиҿкаауп Аредакциа-ҭыжьратә ҟәша. Уи иабзоураны ААР асистемаҿы аҭҵаарадырратә усумҭақәеи аҭыжьратә усуреи рыѡазара ҳаракхоит ҳәа агәыҷра ыҟоуп. Ҳазҭагылоу аамҭазы «Адырраҭара» ахәбатәи аномер аиқәыршәаразы еизгоуп аматериал. 2015 ш. инаркны ААР апрезидиум иазҵхьагәанаҭеит «ААР апрезидиум аинформациатә биуллетен» аҭыжьра. Абиуллетен ианыҵшлоит ААР имѡаҵнаго анормативтә усура ахырхарҭа хадақәа зегьы.

Жәларбжьаратәи аимадарақәа

ААР аҭцаарадырратә институтқәа зегьы хыцхьазара рацәала аҳәааныркәтәи аҵарауааи апрофильтә усҳәартақәеи дареи аимадарақәа рыбжьоуп. Еиҭанеиааиуеит еиҳаразакгьы аурыс ҵарауааи дареи, аха убарҭ рыдагьы, авенгертә, акитаи, аҭырқәа, абелорусс, америкатәи, аукраин, уб. егь. 2005 шықәсазы Урыстәыла Академиеи Аҵсуа Академиеи рнапы аҵарфоит аусеицуразы Аиқәышаҳатра. Аха иҟалаз еиуеиԥшым аҵсахрақәа инарыдҳәаланы, ААР асистемаҿы аҭцаарадырра ацхыраара аҭаразы акрызцазкуа ари Аиқәышаҳатра аиҭарҿыцра хымцадатәиуп.

ААР апрезидиум аусура иазкны

2014 шықәсазы имфоаԥган ААР азеиԥш еизарақәа 3, апрезидиум аилатәарақәа 12. Уаҟа ирылацәажәан, ҳасаб рызун ҳаамҭазы аҭыԥ змоу актуалтә зцаарақәа. Урҭ рхыцхьазараҿы иҟоуп ашықәсбжатәии ашықәсазтәии аҭцаарадырратә усуразы аҳасабырбақәа; ААР Аԥкаԥцәа аредакциа ҿыц; Аспирантуреи Адиссертациатәи хеилакқәа рзы Аԥкарақәа (Положения); Аҭцаарадырратә институтқәа ртематикатә планқәеи рысметақәеи; ААР Аредакциа-тыжьыртатә ҟәша аԥцара; ААР академикцәеи алахәыла-корреспондентцәа ҿыцқәеи, ААР ҳаҭыр зқәу алахәылацәеи, Аҭцаарадырратә институтқәа рдиректорцәеи ралхра уб. егь. Имфоаԥгоуп изаамҭанытәу ААР аспирантурахь адкыларақәа.

ААР аусура аиҧьтәра иазкны

Атематикатә планқәа рынагзараан ААР иаԥанакуа Аҭцаарадырратә институтқәа зегьы рҟны ицәырԥуеит ауадафорақәа. Урҭ еиҳарак рыдҳәалоуп аԥышәа змоу аусзуфоцәеи афинансҟәеи рзымхара.

Аҭцаарадырратә институтқәа русураҿы иҟоуп асубиективтә ҟазшьа змаз агхақәагьы. Иҳафоысуз ашықәс азы ААР апрезидиум аҭцаарадырратә институтқәа рнапхгафоцәа ргәырҿанырԥеит аҭыԥ змаз агхақәа дыриашарԥ азы. Аха аинститутқәа зегьы рҿы иарбаз агхақәа хшыфозышьтра рыҭамызт. Ҳазҭоу ашықәс азгьы имфоаԥган институтқәак

рҽы атҵаарадырратә усура шынагзаз аилкааразы планла иарбаз агәатарақәа. Акомиссиа (анапхгаҩы академик Ш.К. Арстаа) агәатарақәа рылҵшәақәеи алкаақәеи хшыҩзышьтра рытаны, ААР апрезидиум атҵаарадырратә институтқәа русушьа аиҳтәразы азеиҳьашьарақәа ҟарҵеит.

ААР апрезидиум агәыҕра амоуп Академиа асистемаҿы арҭ азгәатақәеи агхақәеи риашахоит ҳәа.

ААР асистема аусураҿы иҟоу ауадаҩра хадақәа

Атҵаарадырреи атҵаарадырра-техникатә политикеи рзы азакәан инақәыршәаны, ҳҳәынҭқарра ашықәсазтәи абиуҵьет аҟынтәи х-процентк Академиа асистема иазоужьлазар ахәҭоуп. ААР атҵаарадырратә институтқәа иахьа уажәраанзагьы афинанстә еиқәыршәара шроуа ацәынхаратә принципра еиҳа еиҵшуп. ААР атҵаарадырратә институтқәа рҟынтәи иацхьагылақәоу иреиуоу – Аҟәатәи Афизико-техникатә институт (СФТИ) зынзаскгьы аҳәынҭқарратә биуҵьет иалазам. Ари аҩыза атагылазаашьаҿы ААР анаҩстәи лҵшәа ҳаракылатәи аусура акырза иуадаҩхоит. Иҵарны иқәгылоуп атҵаарадырра аҿарацәа радыцхьалара азҵаара. Аинститутқәа зегьы атҵаарадырратә усзуҩцәа рыштатқәа рыла еиқәыршәоуп 40–60 % инарзынаҵшуа, атҵаарадырра-техникатәи усзуҩцәа рыла еиҳагьы еитаны. Ҳәарада, ААР еиҿкаауижьтеи уи аусураҿы иҵәырҵит имаҷымкәа ауадаҩоракәа. Аҳәынҭқарра аҟынтәи аилкаареи, ацхыраареи рыда урҭ ауадаҩоракәа збашьа рымазам.

2014 шықәса октиабр 22 рзы имҩаҵгаз ААР апрезидиум аилатәареи азеиҵш еизареи рҟны ирылацәажәаан Академиа асистема иатҵанакуа аинститутқәа ирымоу ауадаҩра хадақәа. Уаҟа ирыдыркылеит ақәҵара, иҟоу ауадаҩоракәа Аҳәынҭқарра Апрезиденти Аиҳабыреи рҟынза инагазарҵ.

Ақәҵара № 1:

ААР Азеиҵш еизара иазбеит 2014 шықәсазтәи ААР атҵаарадырратә усура Аҳасабырба, иҳәаз азгәатарақәеи ажәалагалақәеи хшыҩзышьтра рытаны, ашьақәыргәгәара (Ацкаанҵа № 1, 03.04.2015).

3.2. Отчет о выполнении плана НИР в учреждениях АНА за 2014 год

(доклад академика-секретаря президиума АНА, член-корреспондента АНА, профессора С.М. Бебия)

На Годичном собрании АНА 03.04.2015 года состоялось обсуждение Отчета о выполненной работе президиума АНА, плана НИР в подведомственных учреждениях АНА и индивидуальных отчетов членов АНА за 2014 год.

Подотчетный год оказался достаточно насыщенным и плодотворным. В конце года состоялись очередные выборы членов АНА. Были избраны в действительные члены АНА (академики) пять человек: Ачугба Т.А., Бебия С.М., Кварчия В.Е., Пачулия Н.Л., Экба Я.А, в члены-корреспонденты АНА (членкоры) девять человек: Анчабадзе Ю.Д., Бигуаа В.А., Зантариа В.К., Касландзия А.М., Когониа В.А., Марколия А.И., Хагба Л.Р., Шалашаа З.И., Шевцова З.В. Почетными членами АНА были избраны Миквабия З.Я. и Экзеков М.Х. За заслуги в области развития отечественной науки и подготовки молодых специалистов члену-корреспонденту АНА, профессору С.М. Бебия присвоено почетное звание Заслуженного деятеля науки Республики Абхазия. За заслуги в области художественной литературы, за поэму «Золотое Руно» акад. М.Т. Ласуриа присуждена международная престижная премия им. А. Дельвига. Члены общего собрания АНА поздравили всех избранных академиков и членов-корреспондентов АНА с пожеланиями дальнейших творческих успехов и научных достижений.

К сожалению, Академия понесла и невосполнимые потери. Ушли из жизни видные ученые АбИГИ: акад. АНА, д.филол.н. Зухба Сергей Ладович, канд. филол. наук, ведущий научный сотрудник отдела истории Гунба Михаил Михайлович, канд. филол. наук, ст. научн. Сотрудник отдела языка Начкебия Светлана Мамиевна, канд. ист. наук, ведущий научный сотрудник отдела этнологии Аргун Юрий Гудисович, канд. филол. наук,

ст. научный сотрудник отдела языка Хеция Анатолий Джотович, канд. ист. наук, научный сотрудник отдела этнологии Тарджман-ипа Галина Григорьевна, научный сотрудник отдела литературы Ласуриа Рауль Дзукурович. Участники собрания почтили их память минутным молчанием.

Непростым год выдался и для нашей страны. Произошли серьезные перемены. К власти пришло новое руководство, на которое ученый корпус возлагает большие надежды в понимании ведущей роли науки в устойчивом развитии страны в будущем, на оказание содействия и поддержки АНА в развитии фундаментальных и прикладных наук, в воспитании и подготовке молодых ученых. Уже в начале текущего года состоялась встреча членов президиума АНА и директоров НИИ с Президентом страны, с членами Парламента и Правительства. На этой встрече были обсуждены проблемы тяжелейшего состояния АНА и вопросы развития науки в целом, а также вопросы подготовки молодых кадров. Встреча носила конструктивный характер. Ученые сумели убедить руководство страны в необходимости, несмотря на тяжелое экономическое состояние, оказания посильной поддержки и помощи АНА. Было высказано мнение о важности более тесного контакта АНА с руководством страны, а также разработки более актуальных научных тем прикладного характера, о целесообразности создания в системе АНА НИИ экономики и права.

Президиум АНА, приняв во внимание эти предложения, разработал и утвердил новый тематический план НИР в системе АНА на 2015 год.

Согласно Уставу АНА, ежегодно в президиум АНА представляются индивидуальные отчеты действительных членов и членов-корреспондентов об их научной деятельности, а также отчеты о выполнении плана НИР в учреждениях АНА.

Предлагаемый отчетный доклад является сводным и вытекает из основных положений годовых отчетов о научной и научно-организационной деятельности всех членов Академии, а также подведомственных НИИ за 2014 год. Отчет состоит из семи разделов.

Раздел I. По индивидуальным отчетам

В системе АНА в 2014 году состояли 12 академиков и 7 членкоров. Это академики: Арстаа Ш.К., Айба Л.Я., Бгажба О.Х., Гварамия А.А., Джапуа З.Д., Зухба С.Л., Куправа А.Э., Ладария М.Г., Ласуриа М.Т., Салакая Ш.Х., Чирикба В.А., Чкадуа Л.П. и членкоры: Ачугба Т.А., Бебия С.М., Кварчия В.Е., Ласуриа Р.А., Пачулиа Н.Л., Хашба М.М., Экба Я.А.

Судя по представленным индивидуальным отчетам, ученым АНА удалось выполнить в отчетном году серьезную разноплановую работу, внести свой вклад в развитие отечественной науки и внедрение ряда достижений. Многие из них руководили и непосредственно участвовали в выполнении НИР. Ученые осуществляли публикации своих научных работ, редактирование научных трудов, руководство и оппонирование диссертационных работ, преподавательскую деятельность. Принимали участие в различных республиканских и международных научных форумах по разным направлениям науки с докладами, а также в общественно-политической жизни страны. Ими опубликовано 54 научные работы, в том числе 11 книг. Ряд работ опубликован в зарубежных научных изданиях.

1. Акад. АНА, профессор Арстаа Ш.К. – советник и член президиума АНА. Член редколлегии научного журнала «Вестник АНА». Принимал участие в подготовке проекта Устава АНА. Ш.К. Арстаа соавтор и научный редактор, изданного в АбИГИ, I-го тома грамматики абхазского языка. Руководил государственной комиссией по проверке степени знания государственного языка кандидатами в президенты Республики Абхазия.

2. Акад. АНА Айба Л.Я. – вице-президент и член президиума АНА, директор НИИСХ АНА. Руководил выполнением трех научных тем в Институте. Осуществил экспедицию по районам Абхазии, в результате чего привлечены новые аборигенные сорта 10 форм яблони, 4 формы подвоя персика, 6 сортов черешни, 5 форм грушы, 3 форм инжира, и 8 форм винограда для испытания, сохранения и пополнения коллекции

Института. Руководил выполнением государственного плана развития АПК страны по растениеводству. Организовал при Институте крупный научно-производственный питомник в Гулрипшском и Ткуарчалском районах на площади 30 га, с ежегодным выходом посадочного материала многолетних с/х культур более 500 тыс. штук. Осуществляет руководство двумя аспирантскими диссертационными темами. Регулярно выступал в СМИ, пропагандируя достижения аграрной науки в Абхазии.

3. Акад. АНА, профессор Бгажба О.Х. – член президиума АНА, зав. отделом истории АбИГИ. Руководил одной научной темой. Является руководителем академического четырехтомного проекта «История Абхазии». Был председателем специализированного ученого совета по защите диссертаций по историческим наукам при АбИГИ. Читает лекции в АГУ по истории Абхазии и археологии. Руководитель трех аспирантских, двух бакалаврских и двух магистерских тем. Председатель археологической комиссии при президиуме АНА (провел 7 заседаний). Председатель экзаменационной комиссии по вступительным экзаменам в аспирантуру АНА и кандидатских минимумов по истории и археологии Абхазии. Руководил археологической Анакопийской экспедицией. Опубликовал две научные статьи и рецензировал две работы. Участвовал в двух научных конференциях. Выступал в СМИ по вопросам истории.

4. Акад. АНА, профессор Гварамия А.А. – член президиума АНА, ректор АГУ. При его участии завершена большая международная работа (совместно с учеными из Иерусалимского университета) «Многосортная логика, модели и логическая геометрия», которая была опубликована в 2014 году. Результаты этой работы докладывались на Международной конференции, посвященной юбилею известного математика И.А. Рипса в Тель-Авиве. В качестве члена Совета международного института математики и информационной технологии РАН, написал отзывы на ряд публикаций научных работ в области теории автоматов. Под эгидой Клуба Ректоров Ев-

ропы, созданный Оксфордский академический союз. Целью этого союза является объединение достижений вузов Европы по развитию науки и образования. АГУ официально принят в Союз. Подписан договор о сотрудничестве АГУ с Северо-Кавказским федеральным, Чеченским и Кабардино-Болкарским аграрным университетами. А.А. Гварамия выступал на секции «Миссия университетов в современном мире» X съезда Российского союза ректоров. Участвовал в мероприятиях, посвященных 260-летию МГУ им. М.В. Ломоносова. Совместно с ректором Кабардино-Балкарского университета Б.С. Карамурзовым провел I форум адыго-абхазской молодежи (Нальчик, Сочи, Сухум). В его работе принимали участие представители 14 стран мира.

5. Акад. АНА, профессор З.Д. Джапуа – президент АНА, председатель президиума АНА. По тематике АбИГИ продолжал текстологическую работу (совместно с Н.С. Барциц) над подготовкой VIII и IX томов двенадцатитомного издания абхазского фольклора. В рамках проекта «Абхазы в Турции» руководил фольклорной экспедицией в Турецкую Республику. Выступил с докладами на 10 научных конференциях по фольклористике (Москва, Сухум, Кисловодск, Нижний Архыз). Опубликовал 14 научных работ, в том числе такие капитальные работы как: «Эволюция эпической традиции: К 80-летию академика АНА Ш.Х. Салакая» (редактор и составитель); «Нарты. Турецкие записи абхазского фольклора». Вып. I (на абх. яз.), (редактор и составитель); IV выпуск филологической серии периодического издания АбИГИ «Абхазоведение» (главный редактор). Читал курс лекций на кафедре абхазской литературы АГУ.

6. Акад. АНА, профессор Куправа А.Э. Руководил одной аспирантской темой и одной соискательской. Преподает «Историю Абхазии» в АГУ; член Комиссии при Президенте РА по реабилитации жертв политических репрессий; член Комиссии по Госпремиям РА им. Г.А. Дзидзария в области науки. Опубликовал три книги: «История доколхозной абхазской советской деревни 1921–1929 годы». Том II; «Георгий Алексе-

евич Дзидзария. К 100-летию со дня рождения»; «Хухут Соломонович Бгажба. К 100-летию со дня рождения». Опубликовал также статьи, посвященные 100-летию Г.А. Дзидзария в журнале «Алашара», в «Трудах АГУ», в газетах.

7. Акад. АНА, профессор Ладария М.Г. – Заведующая кафедрой русской и зарубежной литературы АГУ, читает лекции. Организатор мероприятий, связанных с юбилеем М.Ю. Лермонтова.

8. Акад. АНА, Ласуриа М.Т. – член президиума АНА, руководитель отдела литературы АбИГИ, Ассоциации писателей Абхазии, главный редактор публицистического журнала «Акуа – Сухум», литературной газеты «Созвездие». Опубликованы: III и IV тома «Избранных произведений и переводов М.Т. Ласуриа». В третьем томе опубликованы переводы М.Т. Ласуриа: роман А.С. Пушкина «Евгений Онегин» и поэма Ш. Руставели «Витязь в тигровой шкуре». В IV томе опубликован перевод библейской книги «Новый Завет». В Москве в издательстве «Звонница – Молодая гвардия» была опубликована на абхазском и русском языках поэма «Золотое Руно». В журнале «Акуа – Сухум» опубликованы статьи М.Т. Ласуриа: «Поэмы-старинные сказания» (посвященная книге И. Когониа), а также статья, посвященная 110-летию со дня рождения И. Когониа.

9. Акад. АНА, профессор Салакая Ш.Х. – советник президента АНА и член президиума АНА**.** В отчетном 2014 году по плану НИР АНА работал над III томом двенадцатитомной серии «Абхазское народное поэтическое творчество», посвященном архаическому героическому эпосу (нартам и Абрскилу). Произведена научная классификация материалов, с соблюдением хронологической последовательности изображенной в них исторической действительности. Том снабжен предисловием-исследованием и комментариями. Опубликовано пять научных работ: «Нартоведение в Абхазии» (Владикавказ), «Сюжет поиска более сильного героя в нартском эпосе абхазов» (Ереван), «Жизнь и творчество академика С.Л. Зухба» (Сухум), «Трезвый ум и горячее сердце [О журналистском пути профессора Е.Г. Бебия]» (Сухум), «Новое время – новый

эпос [О романе в стихах М. Ласуриа «Отчизна»]» (Сухум), «Патриарх абхазской филологии» (К 100-летию со дня рождения Хухута Соломоновича Бгажба), (Сухум).

Осуществил научное редактирование работ: В.А. Когониа. «Этюды по абхазскому фольклору и литературе (Исследования и материалы)» (Сухум), Г.К. Ахсалба. «Некоторые вопросы психологизма абхазской прозы» (Сухум), перевода на абхазский язык «Нового завета» (переводчик акад. М.Т. Ласуриа) (Сухум). Прочел доклады на научных конференциях и сессиях: «Миф о карликах (ацаны и испы) и нартский эпос абхазов и адыгов» (Майкоп), «Х.С. Бгажба как фольклорист» (Международная сессия, посвященная 100-летию академика Х.С. Бгажба), «Арсений Хашба и абхазский фольклор» (Научная конференция, посвященная 110-летию первого директора Абхазского института А.К. Хашба). В качестве председателя комиссии по Государственной премии им. Г.А. Дзидзария провел работу по отбору и обсуждению представленных на конкурс научных работ.

Принимал участие в работе комиссии АНА по внесению изменений и дополнений в Устав Академии и в нормативные документы по аспирантуре, докторантуре и диссертационным советам.

Читает лекции в АГУ по абхазскому фольклору и литературе. Руководит кандидатской диссертацией, дипломными и курсовыми работами.

10. Акад. АНА Чирикба В.А. – Министр иностранных дел РА. Опубликовал две статьи: 1) «Армяне в Абхазии: роль диалектов и русского языка на фоне демографической динамики» (Москва); 2) «О научном творчестве Арсена Хашба» (Сухум). Осуществлял редактирование сборника «Конституции Абхазии», подготовку трехтомного сборника сочинений В.Г. Ардзинбы, вел руководство аспирантами. В качестве главы делегации, по поручению руководства Абхазии, проводил переговоры в Международных Женевских дискуссиях по стабильности и безопасности в Закавказье, международные переговоры в других форматах. Давал ряд интервью политологического характера абхазским и международным СМИ.

11. Акад. АНА Чкадуа Л.П. – член президиума АНА. Принимала участие в выполнении научной темы в АбИГИ «Вопросы абхазской орфографии». Была соавтором I тома Абхазской грамматики. Автор учебника по абхазскому языку для X–XI классов по абхазскому языку (второе исправленное и дополненное издание).

12. Член-корр. АНА, проф. Ачугба Т.А. По линии тематического плана НИР АбИГИ, на основании этнографических, этносоциологических, статистических материалов и литературных источников, выполнил работу «Этноязыковые проблемы современной Абхазии». Опубликовано пять статей в научных изданиях и три статьи в газетах. Осуществлено редактирование шести научных работ. Принимал участие в 6 международных научных форумах с докладами. На Историческом факультете АГУ читал спецкурсы «Этническая революция в Абхазии в конце XIX – нач. XX вв.» и «Абхазская диаспора». Является научным руководителем пяти аспирантов, троих соискателей, двух магистрантов, и двух бакалавров. Является председателем Экспертной комиссии по историческим наукам при АНА; заместителем председателя Диссертационного Совета по защите кандидатских диссертаций по историческим наукам в АбИГИ.

13. Член-корр. АНА, проф. Бебия С.М. – академик-секретарь АНА, член президиума АНА. В качестве академика-секретаря президиума АНА, готовил годовой отчет, принимал участие в подготовке и проведении заседаний Президиума и общих собраний АНА. Руководил подготовкой нового Устава АНА. Принимал участие в заседаниях ученых советов ИБ АНА, БГФ АГУ, Абхазской НИЛОС, а также, в качестве председателя, в работе экзаменационной комиссии АНА по приему вступительных экзаменов в аспирантуру и кандидатских минимумов у аспирантов АНА. Участвовал в ежегодной работе экзаменационной комиссии и ГАК БГФ АГУ. Руководил двумя бакалавриатскими дипломными работами и одной магистерской диссертацией студентов БГФ АГУ по специальности «ботаника». Осуществлял руководство Отделом интродукции

растений Института ботаники АНА и двумя научными темами Отдела, двумя соискательскими темами кандидатских диссертаций и работой Базовой кафедры БГФ АГУ «Лесное хозяйство и ботаника» при Институте ботаники АНА. Прочитаны лекции по дисциплине «Лесоведение». По приглашению, на Лесохозяйственном факультете Новочеркасской государственной мелиоративной академии (г. Новочеркасск) прочел тематическую лекцию по горному лесоводству для студентов старших курсов и преподавателей.

Осуществил научную экспедицию в леса Абхазии (РНП и в ущелье р. Хипста) по проблеме выявления редких и исчезающих видов древесных растений Абхазии, с целью установления международного охранного статуса и разработки мероприятий по их сохранению. Изучено 47 редких и исчезающих видов.

Участвовал в Юбилейной научной конференции, посвященной 300-летию БИН РАН в г. Санкт-Петербурге, в Юбилейной международной научной конференции, посвященной 60-летию Института леса СО РАН (г. Красноярск) с пленарным докладом: «Лесные ресурсы Черноморского побережья Кавказа, проблемы и перспективы рационального их использования». Принимал участие в работе «Круглого стола» в Институте леса СО РАН по проблеме лесной политики в РФ. Осуществлена десятидневная экспедиция с двумя австрийскими лесоводами по горным лесам Красноярского края и Республики Тувы с целью выявления основных закономерностей динамики лесов на лесосеках и гарях. Собран фактический материал, в том числе более 500 фотоснимков.

Опубликованы 4 статьи (в Сухуме, Москве, Красноярске, Донецке); даны два отзыва на авторефераты кандидатских диссертаций и на одну научную статью. Явился членом редколлегии «Вестника АНА», «Трудов Института ботаники АНА», «Сибирского лесного журнала» Института леса им. В.Н. Сукачева СО РАН. Поддерживает научные связи со многими коллегами, учеными из ведущих ботанических садов мира, в том читсле, с Международным дендрологическим

центром Венгрии (Будакеси) и Национальным Ботаническим садом АН Венгрии (Вацратот), Миссурским ботаническим садом (США), ГБС РАН (Москва), БИН РАН (С.-Петербург), Институтом леса СО РАН (Красноярск), Институтом лесоведения РАН (Успенское), Ботаническим садом Южного федерального университета (г. Ростов-на-Дону) и другими научными учреждениями. Давал интервью по АГТРК и на телеканале «Абаза» по вопросам охраны природы и другим актуальным научным проблемам.

14. Член-корр. АНА Кварчия В.Е. В отделе языка АбИГИ выполнял тему по исследованию лексико-грамматической структуры абхазской ономастики. В работе выделены различающиеся по своей структуре группы названия местностей, исследованы семантические и грамматические строения названий, использующиеся для их развития модели и грамматические элементы. В рамках Госкомиссии по границам Абхазии подготовлен научно обоснованный материал по установлению российско-абхазской границы. В качестве члена Парламента РА состоит в Комитете по науке. Возглавлял Комитет по языковой политике и демографии. Принимал участие в работе МИД РФ по обсуждению проблемы урегулирования российско-абхазской границы.

15. Член-корр. АНА, проф. Ласуриа Р.А. – декан физико-математического факультета АГУ. Читал лекции по ряду математических дисциплин и спецкурсу, руководил двумя соискательскими темами сотрудников кафедры математического нализа. Осуществлял научные исследования по двум направлениям: сильная аппроксимация функций на сфере и свойства рядов Фурье-Лапласа; аппроксимация функций в обобщенных гельдеровых пространствах. По результатам этих исследований за отчетный год опубликованы четыре статьи.

16. Член-корр. АНА, профессор Пачулиа Н.Л. Выполнена плановая научная тема по кафедре математического анализа АГУ «Экстремальные задачи теории сильного суммирования рядов Фурье». Читал лекции и спецкурсы на кафедре. Руководил двумя дипломными работами студентов и одной

соискательской темой. Опубликованы тезисы двух докладов для международных научных конференций.

17. Член-корр. АНА Хашба М.М. Принимала участие в выполнении плановой научной темы АбИГИ «Музыкальная культура Абхазии 1970–2014 годов». Участвовала в работе Международной научной конференции, посвященной 100-летию со дня рождения Х.С. Бгажбы.

18. Член-корр. АНА, проф. Экба Я.А. – заместитель директора Института экологии. Руководил выполнением двух научных тем в ИЭ АНА. На кафедрах Прикладной экологии и Общей физики АГУ читал лекции по трем дисциплинам, руководил двумя дипломными работами студентов. Экба Я.А. является научным соруководителем, совместного с Институтом географии РАН, Международного гранта РФФИ – Абхазия – 13-05-90307 на тему: «Палеоклиматические индикаторы в Абхазии». Результаты, полученные в процессе выполнения данных тем, докладывались на 6 Международных научных конференциях (Москва, Сочи, Геленджик, Майкоп, Владикавказ, Сухум). Опубликованы две статьи. В научно-организационном плане в АНА организовал совместное с представителями РФФИ и АНА расширенное заседание, где обсуждались организационные вопросы по внедрению грантовой системы выполнения НИР и перспективы новых направлений исследований в интересах РА. Осуществлял контроль над выполнением совместных с РФФИ международных грантов (9 тем). Принимал участие в подготовке нового Устава АНА и положения о «Фонде развития науки».

Раздел II. О выполнении НИР в подведомственных АНА учреждениях

В отчетном году в научных учреждениях АНА разрабатывались НИР в соответствии с планом, утвержденным президиумом АНА на 2014 год.

По гуманитарно-социальным наукам работает один многопрофильный институт АбИГИ **– Абхазский институт гу-**

манитарных исследований им. Д.И. Гулиа (директор – к. фил.н., доц. В.Ш. Авидзба).

В 2014 году коллектив АбИГИ выполнял большую, многоплановую работу по четырем проблемам:

1. Вопросы абхазской филологии (8 тем);

2. История, культура и искусство Абхазии с древнейших времен до наших дней (17 тем);

3. Абхазская энциклопедия (1 тема);

4. Сбор, систематизация и издание источников по истории Абхазии (8 тем).

В целом по АбИГИ разрабатывались 34 темы.

Судя по годовому отчету, АбИГИ за 2014 год проведена значительная научно-исследовательская работа, собран и обработан большой фактический материал. Так, осуществлена частичная редакция II тома грамматики абхазского языка. Собраны, проанализированы материалы по разделам грамматики абхазского языка, словообразования, синтаксиса, лексикологии.

Собран и исследован материал по абхазо-абазинским диалектам, иллюстрирующий пространственно-временную сферу.

Рассмотрены семантические изменения в заимствованиях и их лексическое освоение.

Проведены наблюдения над развитием лексики абхазского языка, в результате чего выявлены процессы организации, появления новых терминов и изменения семантики слов. Проведены исследования по стилистическим особенностям общественно-политической лексики. Исследована лексическая особенность части ономастики, а именно топонимических терминов, выявлены главные модели их образования.

Проведена работа по приближению письменной речи в рукописях О. Бейгуа к орфографии современного абхазского языка. Установлена окончательная структура издания трудов О. Бейгуа на абхазском языке.

Завершено классифицирование текстов и составление VI тома для издания «Памятники абхазского фольклора», в 12

томах. Исследуются разные жанры по детскому музыкальному фольклору (колыбельные, обрядовые песни). Проводится сравнительный анализ с адыгским музыкальным фольклором.

Рассмотрена роль устно-поэтических традиций в произведениях Д.И. Гулиа, Б.В. Шинкубы, проводилась работа над экспедиционным фольклорным материалом акад. Ш.Х. Салакая. Выявлены новые архивные материалы Алексея Ласуриа. Они определены по жанрам и частично отредактированы.

На основании письменных (исторических), археологических источников, новых естественно-научных методов в археологии (металлография, петрография), армянской географии «Ашхарацуйц (VII в.) и сопоставлении ее данных с римско-византийскими письменными источниками, дана этнополитическая, культурная и социально-экономическая характеристика древнеабхазских ранних государственных образований у абасгов, апсилов, санигов и мисимиан, которые создали в 786 г. первое в Западном Закавказье раннефеодальное независимое государство – Абхазское царство; описана историческая география племен и народов Азиатской Сарматии до его образования.

На основе критического осмысления средневековых письменных источников (византийских, грузинских, армянских, арабских) и других научных работ показаны генезис и легитимность царской власти в Абхазском государстве в VIII – первой половине XI вв.

На основе документов и материалов дается довольно полная трагическая картина репрессий против интеллигенции Абхазии в 20-х годах XX века, приводятся их персоналии.

Исследованы вокальные сочинения абхазских композиторов. Освещена деятельность оперной студии при музыкальном училище, организация Государственного оркестра Абхазии, Государственной хоровой капеллы Абхазии. Дана характеристика творчества абхазских композиторов, рекомендации по возрождению музыкальной жизни РА.

Завершена работа по систематизации источников и разработке концептуальной модели исследования переговорного

процесса по урегулированию грузино-абхазского конфликта, выявлены причины, приведшие к нему.

Выявлены и систематизированы материалы и документы для сборника «Наука и образование Абхазии (1926–1931 гг.)».

Собран и классифицирован материал в объеме 30 п.л. по истории Абхазии и Черноморского побережья Кавказа.

Подготовлен цикл из 50 документальных фильмов по видеохронике Отечественной войны Абхазии (1992–1993 гг.), охватывающих период с 13 марта по 28 сентября 1993 г. Собран и проанализирован большой материал, касающийся информационной политики первого Президента Абхазии В.Г. Ардзинбы и борьбы абхазского народа за независимость и становление абхазской государственности (1990–2005 гг.).

По приводимым сведениям очевидно, насколько тематика НИР АбИГИ многоплановая и актуальная. Судя по представленному отчету, институт справился с задачами НИР, которые были поставлены на 2014 год.

Разноплановые исследования в области математических и технических наук в Академии наук Абхазии проводят три учреждения.

ГНПО Сухумский физико-технический институт (директор, д.тех.н., чл.-корр. АНА Марколия А.И.) работал в 2014 году по 6 темам 4 проблем:

I. Исследование, разработка технологий, конструкторской документации и изготовление экспериментальных образцов узлов и систем преобразователей тепловой энергии в электрическую.

II. Лабораторное моделирование астрофизических джетов на плазмофокусной установке КПФ «Феникс».

III. Модификация поверхности различных материалов.

IV. Освоение и отработка технологии получения биологически ценных веществ из местных растений СВЧ-методом.

Проводятся работы по созданию термоэлектрических батарей (ТЭБ) плоской и радиально-кольцевой геометрии, отработке компьютерных программ для расчета термобатарей, разработке конструкций и технологий изготовления, а также

методик исследования электрофизических характеристик экспериментальных изделий. Разработан стенд для измерения КПД и других характеристик ТЭБ.

Разработаны программы и методики исследований, изготовлены экспериментальные установки закалки из жидкого состояния и механоактивационного синтеза термоэлектрических материалов, а также комплекты технологической оснастки и приспособлений. Разработана и изготовлена вакуумно-аргоновая камера для проведения механоактивационной обработки и синтеза этих материалов в инертной среде (аргон).

Проводились термоциклические испытания сварных и паяных соединений и узлов термоэмиссионных преобразователей тепла в электрическую энергию, собранных в гирлянды для получения максимальной статической информации и обоснования их надежности по критерию «герметичность».

Был модернизирован экспериментальный электровакуумный стенд для проведения термоциклических испытаний гирлянд. Стенд паспортизирован, проверен ОТК заказчика, полностью соответствует параметрам испытаний и удовлетворяет требования заказчика. Испытаны 2 гирлянды с паяными соединениями, 6 – со сварными соединениями.

Изучены параметры в зоне паяных и сварных швов, околошовной зоне и вне зоны влияния сварки.

Выбрана схема инжекции газа в электроразрядную систему плазмофокусной установки КПФ-4, позволяющая в импульсном режиме реализовать нестационарные газовые распределения требуемой конфигурации.

Разработан и изготовлен электродинамический клапан, с устройством управления и синхронизации. На отдельном вакуумном стенде проведены испытания клапана и проведен выбор датчиков для оценки характеристик газовых профилей.

Для освоения технологий направленного изменения поверхностных свойств материалов и изделий путем пучково-плазменного воздействия для нанесения тонких пленок с применением магнетронной распылительной системы проводится работа по созданию макета установки.

В лабораторных условиях методом СВЧ-экстракции получены эфирные масла пихты кавказской, розы, лавра благородного, эвкалипта, герани, золотарника в разные сроки вегетации из разных органов. Проанализирован выход экстрагируемых веществ, их физико-химические особенности, показан широкий спектр компонентного состава этих экстрактов.

Для эфирного масла лавра благородного разработаны технические условия, технологическая инструкция, соответствующий дизайн упаковки и инструкция по применению. Осуществляется пробный выход на локальный рынок с продуктом «Эфирное масло Лавра», производится реализация получаемой продукции на локальном рынке.

Во втором институте, выполняющем исследования по направлению физико-математических и технических наук, **Гидрофизическом** (директор Кецба В.Н.) работы идут по двум темам в рамках единственной проблемы.

Разработка гидроакустических методов и средств измерения гидрофизических характеристик среды в условиях стационарной морской трассы для прогнозирования глобальных изменений климата, исследования течений в Черном море в интересах народного хозяйства Абхазии.

В отчетном году выполнялись работы с использованием сигналов гидроакустического автогенератора, тональных сигналов и сложных ЛЧМ сигналов в условиях Сухумского мыса на стационарной трассе длиной 125 м, проводились наблюдения за спектральной структурой сигналов автогенератора и устойчивостью основного тона во времени. Выполнена регистрация сигналов автогенератора в условиях зимы, весны и лета длительностью от 30 минут до 24 часов. Выполнена регистрация серий импульсных ЛЧМ сигналов в противоположных направлениях

В акватории Сухумского мыса регистрировалось направление течения относительно берега, велась оценка величины и направления волнения. Выполнялись измерения температуры водных масс с использованием вертикальных цепочек термисторов. Производилось измерение вертикального разреза ско-

рости звука и температуры из морского павильона на глубине 13 м и в море на глубинах 70–100 м. Полученные зависимости данных во времени позволят интерпретировать влияние температуры и течений на характеристики гидроакустических сигналов.

На морской трассе мыс Сухумский – мыс Кодор проведено зондирование, в 18 точках определялся профиль дна, выполнялись вертикальные разрезы скорости звука и температуры. Полученные сведения позволят выполнить оценки пространственной изменчивости измеренных параметров среды и, в частности, результаты влияния холодных вод р. Кодор на распределение температуры по трассе. Они могут быть положены в основу информационной базы данных акватории между мысами Сухумский – Кодор и использоваться для расчетов параметров акустических сигналов при прогнозировании условий распространения звука.

Разработана техническая документация и изготовлены две конструкции, в которых будут размещены гидроакустические обратимые преобразователи;

выполнены лабораторные испытания обратимого преобразователя и измерены его характеристики;

произведено конструирование спускоподъемного устройства и изготовление основных его узлов;

выполнено проектирование и лабораторное макетирование принципиальной схемы датчика давления, схемы датчика температуры. Выбраны их типы и сняты характеристики;

выполнено проектирование принципиальной схемы измерителя скорости звука.

Выполнен ремонт двух усилителей мощности для стенда автогенератора.

В институте Экологии (директор, к.б.н., доцент Дбар Р.С.) также работающем по указанному направлению, исследования проводятся по 9 темам 5 основных проблем: Глобальные изменения климата и их локальные проявления в условиях Абхазии; Изучение состояния биологических ресурсов моря и

выработка мер по организации устойчивого рыболовства; Экологический мониторинг абхазской акватории Черного моря в целях обеспечения экологической безопасности и рекреации; Мониторинг береговых процессов речных русел и прибрежной зоны моря; Изучение биологического разнообразия Абхазии и сохранение редких и исчезающих видов.

Продолжены наблюдения за изменениями среднесуточных значений метеопараметров. Проведен сравнительный анализ среднегодовых температур в Абхазии с 1904 по 2014 годы. Отмечено, что среднегодовой тренд температуры в Абхазии в существенной мере формируется за счет повышения температур в летний и осенний сезоны года. За последние 20 лет среднегодовая температура воздуха повысилась с $14,5^0$ до $16,5^0$С (на $1,5^0$– $2,0^0$С), максимальное повышение наблюдается в летний (на $2,2^0$С) и осенний (на$1,5^0$С) сезоны.

На Абхазском побережье Черного моря годовая сумма осадков в последние 20 лет, при общем положительном тренде, с 1995 по 2014 годы увеличилось с 1203 мм до 2600 мм (среднее значение равно 1764 мм). Максимальное значение (2600 мм) отмечалось в 2012 г., а минимальное (1203 мм) наблюдалось в 2000 г.

Своеобразно распределяются осадки по сезонам года. В этом отношении имеется большое различие между северной и южной частями побережья и между низменной и высокогорной зонами. В северной части побережья (Гагрский район) максимум осадков приходится на зиму – 342 мм, что составляет 26,7 % годовых; почти такое же количество выпадает осенью. Летние осадки составляют около 20 % годовых.

Самое большое количество дней с осадками приходится на весну (43 дня), причем число дней со снегом незначительное. В горных районах значительное количество осадков выпадает в виде снега.

С 1994 года наблюдается повышение среднегодового количества осадков. Кроме того, произошла значительная трансформация сезонного распределения атмосферных осадков. Примерно на 5–10 %, уменьшились летние суммы осадков и

существенно, примерно на 40 %, возросли осенние суммарные и весенние осадки. Увеличились периоды без осадков в летние месяцы, обуславливающие засуху. В отдельные дни выпадает до 150 или даже 200 мм в сутки. В 2001 г. (в сентябре) месячная сумма осадков составила 405,5 мм.

Проведен анализ химического состава атмосферных осадков с различной периодичностью. Выявлены основные факторы оказывающие влияние на динамику химсостава атмосферных осадков. Изучен pH атмосферных осадков за теплый и холодный периоды в разное время суток. Проведен сравнительный анализ общей минерализации атмосферных осадков.

Проведены исследования фито – и зоопланктона на стационарном пункте наблюдений на мысе Маяк в весенне-летний и осенне-зимний периоды с целью оценки кормовой базы, позволившие установить качественный состав и характер сезонных колебаний численности и состава кормового фитопланктона и зоопланктона.

Произведен анализ динамики добычи хамсы в водах Абхазии и расчет промысловых усилий при ее добыче.

Произведен расчет прогноза запасов по 9 основным позициям промысловых видов рыб в водах Республики Абхазия: барабуля, мерланг, хамса (черноморская и азовская), шпрот (килька), кефали (лобан, сингиль, остронос, пиленгас), катран, ставрида, камбала-калкан, скаты (морская лиса и морской кот) и проч.

Исследовался характер загрязнения морской акватории в устьевых зонах 25 рек Абхазии.

Большинство из обследованных рек являются чистыми. Наилучшее качество воды в р. Галидзга. Наиболее загрязненными оказались рр. Гнилушка, Сухумка и приток р. Дгамш.

За отчетный период проведены натурные обследования приустьевых участков 5 рек, у которых суммарная величина твердых выносов обеспечивает активный баланс пляжеобразующих наносов. Произведена аэрофотосъемка морского побережья от устья реки Мачара до реки Псоу, анализ информационного материала выявил на приустьевых участках рек Псоу и Бзып наветренных галечных кос, конечной фазы фор-

мирования. Рекомендовано в весенний предпаводковый период 2015 г. произвести регулирование устьевых участков рр. Псоу и Бзып методом искусственной прорези в корневой части кос для устранения молового эффекта речной струи.

Проведено обследование территории Гагрского парка с целью выявления причин ее подтопления. Подготовлены предложения по защите парка от негативных последствий природных процессов.

Составлена электронная база данных по многолетним (1985–2013 гг.) полевым исследованиям орнитофауны Абхазии с использованием пакета программ Access, Excel. Составлен библиографический каталог птиц региона из 100 литературных источников и коллекционных фондов.

Составлен список птиц Абхазии, включающий 305 видов, из которых для 120 видов гнездование установлено, остальные относятся к категории зимующих, пролетных и залетных. Впервые для региона установлено гнездование черного аиста (Ciconia nigra).

Проведены полевые экспедиционные исследования 11 пещер Абхазии (во всех районах Республики, за исключением Галского) с целью изучения заключительной стадии размножения рукокрылых, их зимовочных колоний, установления характера пребывания. Впервые на территории Абхазии найдены 8 видов рукокрылых. Зимовка в Абхазии установлена для 12 видов, в том числе для 11 видов впервые.

Впервые проведено планомерное изучение афиллофороидных грибов, подготовлен конспект грибов, обитающих на территории Пицунда – Мюссерского заповедника РА. Важно отметить, что результаты научных исследований ИЭ имеют практическое значение и представляют государственный интерес для решения проблем рационального использования природных ресурсов, оценки антропогенного воздействия на окружающую среду и сохранения биологического разнообразия природы Абхазии.

Результаты исследования явились основой принятия Кабинетом министров РА постановления об утверждении ОДУ (об-

щего допустимого улова) вылова донных и пелагических рыб в территориальных водах на 2014–2015 гг. ОДУ для основных промысловых видов рыб. Материалы исследований используются также при чтении курсов лекций для студентов-биологов АГУ.

Исследовательские работы в ИЭПиТе (Институт экспериментальной патологии и терапии. Директор – к.мед.н. Миквабия З.Я.) одном из тех институтов, которые представляют направление медико-биологических, сельскохозяйственных наук и наук о земле, в 2014 году проводились по 5 темам проблемы «Сравнительная биология и патология приматов».

Продолжалось плановое обследование 7 молодых павианов гамадрилов (4 опытных и 3 контрольных) для изучения влияния андростендиола на специфический иммунный ответ. При исследовании концентрации дегидроэпиандростерона и кортизола в разные сроки после введения в сыворотке опытных и контрольных животных существенных различий не отмечалось.

У всех обезьян количественные показатели врожденного и адаптивного иммунитета, входящие в иммунограмму и характеризующие иммунный статус, в пределах нормативов.

С целью проверки влияния гормона на специфический иммунитет после 2,5-месячного введения павианам гамадрилам андростендиола их иммунизировали генно-инженерной вакциной против гепатита В. Исследование в разные сроки синтезирующихся цитокипов не выявило достоверных отличий у опытных обезьян по сравнению с контрольными.

Изменения в системе гемостаза, как у молодых, так и старых обезьян имели небольшие различия между опытом и контролем по показателям активированное частичное тромбопластиновое время и Хагеман – зависимый фибринолиз с удлинением времени свертывания и торможением фибринолиза у опытных обезьян, это укладывается в известные сезонные колебания в системе гемостаза у обезьян.

Биохимический анализ крови обезьян младшей и старшей групп спустя 1,5-2,5 лет после прекращения введения гормо-

на не выявил достоверных изменений по показателям – общий белок, глюкоза, билирубин, холестерин, мочевина, калий, кальций и др.

Также проводилось изучение влияния дегидроэпиандростерона на показатели оперативной памяти, процесс формирования условных рефлексов, динамику артериального давления, частоту сердечных сокращений, регистрировали электрокардиограммы.

Проведенные исследования не выявили гормоны на состояние нервной деятельности животных 4– 4,5 лет, в отличие от обезьян старших возрастных групп (13–14 лет и далее до 28–30 лет). Сделано предположение, что инъекции ДГЭА молодым животным ингибируют эндогенную секрецию стероида.

На 15 кроликах воспроизведена гемолитическая анемия с применением различных дозировок ксенобиотика фенилгидразин. Определены абсолютно летальные (LD-100), среднелетальные (LD-50-30) и сублетальные дозировки препарата (60 и 50 мг/кг).

Продолжены исследования по разработке модели коклюшной инфекции на низших обезьянах старого света с целью использования ее для проверки иммунобиологических свойств штаммов-кандидатов в вакцинные.

Выявлено, что иммунитет, сформированный введением нового генетически ослабленного штамма, существенно не отличался от развивавшегося в результате экспериментального заражения.

Впервые получены некоторые данные о естественной чувствительности и инфицированности низших обезьян возбудителем коклюша.

Наблюдения при испытании на кроликах противоопухолевого действия оксида марганца показали, что животные, которым вводили оксид марганца – живы по настоящее время. Биоптаты, взятые из мест введения вирусного материала в динамике показали, что к концу пятого месяца после заражения, они не содержат опухолевых клеток, тогда как контрольные

животные – зараженные вирусом злокачественной опухоли, погибли через 2 месяца после заражения.

Проводились и исследования по оценке микробиоценоза кишечника при кишечных инфекциях у обезьян Сухумского питомника. Обследовано 172 обезьяны обоих полов. Определялась чувствительность к антибиотикам выделенных штаммов энтеробактерий.

В НИЦ курортологии и нетрадиционной медицины (директор Осия О.В.) в 2014 году исследования проводились по 4 темам в рамках проблем: «Минеральные воды Абхазии» и «Курортные факторы в лечении соматических больных».

Изучался физико-химический состав минеральных вод источников восточной части Абхазии и Кодорского ущелья на предмет применения конкретных минеральных вод для лечения некоторых заболеваний человека. В частности, заболеваний желудочно-кишечного тракта, печени и желчевыводящих путей, мочевыделительной системы, а также использования их для бальнеотерапии.

Показано, что воды источников сел Речху и Первый Гал Ткуарчалского района и района ИЭПиТ (г. Сухум) пригодны для питья.

Минеральная вода из скважины в с. Нижняя Эшера (спортбаза) термальная, годится лишь для наружного применения.

После подробного исследования больных обеих групп по множественным параметрам (состав крови, симптоматика болезни, липидный обмен и др.) сделан вывод о благоприятном действии минеральной воды «Ауадхара» в комплексе с медикаментозной терапией при лечении больных с язвенной болезнью желудка и двенадцатиперстной кишки, а также пациентов, имевших ранее желудочно-кишечные осложнения. Рекомендовано врачам хирургического и терапевтического профиля применить минеральную воду «Ауадхара» в комплексном лечении пациентов с гастродуоденальной патологией, а также больных с этой патологией вне стадии обострения, имевших в анамнезе желудочно-кишечные кровотечения.

В 2014 году на базе лаборатории «Аква+» было обследовано 185 детей возраста 1–5 лет на предмет выявления вируса Эпштейна-Барр, часть детей обследовалась на наличие цитолигаловирусной инфекции.

Проводились исследования влияния микроклимата соляных шахт на иммунологическую реактивность больных бронхиальной астмой.

Получены результаты, указывающие на благоприятное действие микроклимата соляной шахты в комплексном лечении больных инфекционно-аллергической формой бронхиальной астмы, что позволяет рекомендовать врачам терапевтического профиля применять спелеотерапию в комплексе с медикаментозной терапией в лечении пациентов с этим заболеванием.

В Институте ботаники (директор, к.с/х. н. Губаз Э.Ш.) в отчетном году продолжалась плановая работа по изучению коллекций живых растений в ботаническом саду, оранжереях, дендропарке, их сохранению, восстановлению, пополнению. Продолжены исследования по местной флоре и палеоботанике.

Тематическое исследование и организационная деятельность Института ботаники в 2014 году осуществлялись по 9 научным темам 3 научных проблем по интродукции и акклиматизации растений.

Проблема 1: Биологические основы рационального использования и охраны растительного мира (1 тема);

Проблема 2: Интродукция растений и сохранение генофонда природной и культурной флоры (7 тем);

Проблема 3: Пути и закономерности исторического развития растительных организмов (1 тема).

Продолжено составление картосхем ареалов видов растений Абхазии, рекомендуемых для включения в Красную книгу (в 2014 – 25 картосхем). Продолжен сбор информации и иллюстративного материала по каждому виду. Подготовлено краткое ботаническое описание 100 краснокнижных видов.

Предложены 4 новых объекта (окрестности озер Бебесыр, Скурча, мыс Серабаба, роща секвойи вечнозеленой в ущелье

р. Бзыбь) для придания им статуса особо охраняемых территорий.

Продолжены исследования по 47 видам древесных растений, отнесенным к различным статусам охраны. Внимание обращено на орех медвежий, который включен в список со статусом 1 (4), т.е. вид с неопределенным статусом. Изменился охранный статус 3 видов самшита – колхидского, обыкновенного и болеарского, что связано с массовым усыханием деревьев в результате воздействия восточноазиатского вредителя – самшитовой огневки.

Продолжены работы по изучению таксономического состава коллекций Сухумского субтропического дендропарка и ботанического сада.

Продолжены наблюдения за ростом и развитием, в том числе фенологические, растений посадок последних лет, представителей флоры о. Тайвань и других групп.

Список редких и выпадающих древесных растений из коллекций Института ботаники расширен до 112 наименований. Ведутся работы по их восстановлению.

Продолжено наблюдение за их состоянием, семяношением, поиск возможностей их размножения. Продолжается работа с семенным материалом, живыми растениями (древесными, водными, оранжерейными), полученными из разных ботанических садов в подарок и по обмену, а также выращенными на месте. Завершена работа по подготовке нового делектуса семян Института ботаники для рассылки зарубежным ботаническим учреждениям.

Коллекция цветочных декоративных растений пополнена 45 сортами 11 родовых групп. Список теневыносливых цветочных растений пополнен на 85 наименований к 37-ми, описанным ранее. 47 токсинов имеются в коллекциях ИБ АНА, 74 – перспективны для привлечения к испытанию в условиях Абхазии.

С целью установления типов климата на территории Абхазии по данным палеоботанических материалов плиоценовых флор проведен анализ более 35 ископаемых видов, что дает

основание предположить существование субтропического типа климата в плиоцене Абхазии.

В научно-исследовательском институте сельского хозяйства (директор, акад. АНА Айба Л.Я.) продолжалась плановая работа по интродукции, отбору, сохранению генетической коллекции, разработке технологии возделывания и внедрение в народное хозяйство Абхазии перспективных сортов сельскохозяйственных культур, а также переработки плодов, зеленой массы перспективных сортов и форм субтропических, южно-плодовых, ягодных, орехоплодных, цитрусовых, овощных, эфиромасличных, лекарственных, сахароносных, технических культур.

Исследования проводились по 6 темам проблемы «Интродукция, отбор, сохранение генетической коллекции, разработка технологии возделывания и внедрение в народное хозяйство Абхазии перспективных сортов и форм ягодных, орехоплодных, овощных, эфиромасличных, лекарственных, сахароносных, технических, субтропических, южно-плодовых и цитрусовых культур» и 4 проблемам-темам: «Микрозональное размещение ульев разной конструкции на территории Абхазии с целью увеличения выхода меда с одного улья»; «Пополнение и изучение ампелографической коллекции винограда, совершенствование технологии получения белых и красных столовых вин»; «Изучение почвенных и растительных ресурсов Абхазии»; «Выявление, изучение, а также разработка методов и приемов борьбы против вредителей и болезней различных сортов и форм: ягодных, орехоплодных, овощных, эфиромасличных, лекарственных, сахароносных, технических, субтропических, южно-плодовых культур».

Коллекция цитрусовых культур пополнена двумя образцами мандарина, состоит ныне из 51 образца.

Выращено 150 тыс. саженцев мандарина, которые могут быть использованы для посадки в различных хозяйствах Абхазии.

Заложен маточный сад мандарина сорта «Кохора» на площади 1 га по новой схеме посадки, дающей возможность производить механизированную обработку между рядами.

Произведены ремонтные работы в маточных садах посадки 2013 года. Продолжалось поддержание, сохранение и расширение коллекции южно-плодовых и субтропических культур в живом виде, изучение и отбор новых перспективных сортов и форм семечковых и косточковых для дальнейшей закладки на их основе маточного сада. Изучается более 100 сортов и сортообразцов сливы, персика, мирики, киви голоплодного, хурмы восточной, фейхоа.

С целью изучения адаптивных способностей проводились фенологические наблюдения за 18 сортами винограда, привлеченными в 2013 году, а также за 130 саженцами киви обоих полов. Окулировано 8 тыс. штук хурмы восточной, 12 тыс. – киви.

Проведено пополнение коллекции хурмы восточной.

Проведена проверка гибридных и перспективных 20 сортов и гибридов табака на устойчивость к грибным болезням. Выявлено 5 абсолютно устойчивых сортов.

Проведены работы по сохранению и поддержанию в надлежащем состоянии 20 видообразцов коллекции эфиромасличных растений (розовая герань, базилик евгенольный, розмарин, лаванда, мята, жасмин крупноцветковый).

Продолжалась работа по разработке технологии ускоренного размножения элитных саженцев южно-плодовых и субтропических культур.

В условиях весенней пленочной теплицы на солнечном обогреве изучались 11 гибридов F_1 огурцов и 19 гибридов F_1 томатов на предмет урожайности, отдачи урожая в первый месяц плодоношения, устойчивости к неблагоприятным условиям выращивания. Выделено 4 гибрида огурца, 2 гибрида томатов.

Из-за рубежа завезено более 20 сортов винограда с целью пополнения ампелографической коллекции, а также изучения, отбора и внедрения перспективных из них в плане адаптации к местным агрессивным средам разных сельскохозяйственных микрорайонов Республики.

Продолжена работа по сбору аборигенных сортов и форм винограда. Уже выявлено, идентифицировано и размножено 10 сортов.

Приобретено оборудование для приготовления вин. Проведена апробация 6 технологических схем приготовления опытных образцов вин. Проведена дегустация 20 наименований виноматериалов, как сортовых образцов, так и в купажах. Выделено несколько лучших образцов.

Сотрудниками лаборатории Агрохимии взяты и подробно исследованы почвенные образцы в разных пунктах Гудаутского, Сухумского, Гулрыпшского районов на пригодность для выращивания киви, табака, цитрусовых и др. культур.

По всем обследованным участкам почвы даны рекомендации с учетом агрохимических показателей и требований к почве предполагаемых к посадке и посеву плодовых, субтропических, овощных и др. культур.

В плане изучения растительных ресурсов Абхазии проводился анализ биохимического состава плодов: форм, сортов, сортообразцов различных цитрусовых, субтропических, южно-плодовых и ягодных-овощных культур, например, 9 сортообразцов мандаринов, 7 образцов хурмы восточной, 13 образцов фейхоа, 28 сортообразцов овощных культур и др.

Проведена работа по организации и проведению демонстрационных опытов с новыми гербицидами и технологии их применения на фоне различных агромероприятий, в различных почвенно-климатических зонах Республики.

Изучена биологическая и хозяйственная эффективность 4 наиболее перспективных препаратов и их баковых смесей.

Осуществлялся постоянный агротехнический уход за коллекционными и опытными посадками, фенологические наблюдения, морфологический анализ.

Проводились плановые работы по изучению микрозонального размещения ульев разной конструкции на территории Абхазии с целью увеличения выхода меда с одного улья.

В целом, все намеченные тематические планы выполнены, за редким исключением, когда по уважительной причине некоторые темы пришлось снимать согласно решению президиума АНА.

Раздел III. Научно-организационная деятельность

Важнейшей, неотъемлемой и необходимой частью исследовательских работ является научно-организационная деятельность коллективов НИИ. К этому виду деятельности следует отнести, прежде всего, различного характера научные экспедиции и командировки (как индивидуальные, так и комплексные, коллективные) по сбору полевых, архивных и др. фактических материалов.

Важным для развития науки и повышения квалификации ученых следует считать также участие ученых в научных форумах.

За отчетный период **АбИГИ им. Д.И. Гулиа** провел 3 научные экспедиции, 8 научных конференций и круглых столов. Сотрудники АбИГИ принимали участие в 22 научных конференциях.

Осуществлены научные публикации: книги с грифом АбИГИ – 20, без грифа АбИГИ – 12, совместно с АГУ – 1; статьи – 44. Монографии к.ист.н. Авидзбы А.Ф. «Проблемы военно-политической истории Отечественной войны в Абхазии (1992–1993 гг.)» и акад. С.Л. Зухбы «Абхазская мифология (на абх. яз.) были удостоены Государственной премии им. Г.А. Дзидзария в области науки.

Сотрудники АбИГИ регулярно выступали в СМИ (телевидение, периодическая печать). Осуществляли преподавательскую деятельность в АГУ и СОИ.

В АбИГИ в 2014 году проводились заседания Ученого совета, на которых были обсуждены 9 актуальных вопросов. В том числе, о выдвижении кандидатур сотрудников АбИГИ в чл.-корр. и действительные члены АНА.

Сотрудники СФТИ принимали участие в трех международных научных конференциях с 10 докладами. Подана одна заявка на изобретение. Проводились заседания Ученого совета.

Сотрудники ГФИ принимали участие в совместных российско-абхазских исследовательских проектах РФФИ РАН и АНА; в работе 10 международных научных конференций с 14

докладами. Опубликованы 2 статьи. Осуществлено пять заседаний Ученого совета, на которых обсуждены планы НИР, отчеты за полгода и годовой, реорганизация НТС в Ученый совет, обсуждение результатов совместных экспериментальных работ в рамках двух проектов РФФИ – АНА.

В Институте экологии выполняются 4 темы в рамках международного сотрудничества по грантам РФФИ РАН и АНА. Сотрудниками опубликовано 17 статей. Принимали участие в двух международных и региональных научных конференциях с 12 докладами. Проведено 4 заседания Ученого совета, на которых обсуждалось 8 актуальных вопросов.

В ИЭПиТе проведена одна научная конференция. **С**отрудники Института принимали участие в двух международных конференциях. Опубликованы 3 статьи, проведено 7 заседаний Ученого совета, где обсуждалось 13 вопросов, в том числе, выдвижение кандидатур на чл.-корр. АНА. Работали научно-информационный отдел и научно-приматологический музей. Населению Абхазии оказывались медицинские услуги.

Проводились познавательные лекций – экскурсий для посетителей Института, публикации в местной прессе, выступления по телевидению.

В НИЦ курортологии опубликована одна монография и одна статья. Осуществляется сотрудничество с Абхазским гос. центром экологического мониторинга, республиканской больницей, лабораторией «Аква +». Проведено 6 заседаний Ученого совета, где обсуждалось 7 вопросов. На биологическом факультете АГУ читались лекции спецкурсов, проводились практические занятия, выполнялись бакалаврские и курсовые работы.

В Институте ботаники осуществлены 5 экспедиций по Абхазии и по лесам Красноярского края и Тувы. Опубликованы 2 монографии, 24 статьи, вышел в свет III выпуск Трудов Института ботаники. Сотрудники Института принимали участие в 4 Международных научных конференциях с докладами. Состоялось 5 заседаний Ученого совета, обсуждено 7 вопросов.

Институт посетили специалисты из МГУ (Москва), С.-Петербургского университета, Института цветоводства (Сочи),

Пятигорской медико-фармацевтической академии, Саратовского ботанического сада. Проводились познавательные лекции – экскурсии.

Институт сельского хозяйства. Сотрудники принимали участие в научно-практических конференциях в Республике и за рубежом, получали дипломы, благодарности и грамоты в Абхазии и за ее пределами. Состоялось 4 заседания Ученого совета, на которых обсуждалось 6 вопросов.

В целом ученые НИИ АНА принимали участье в различных международных научных форумах (гг. Москва, С.-Петербург, Красноярск, Тверь, Псков, Звенигород, Курск, Сухум, Пицунда, Сочи, Майкоп, Нальчик, Грозный, Владикавказ, Кисловодск, Нижний Архыз, Ставрополь, Пятигорск, Махачкала, Анкара, Ростов-на-Дону, Станица Вешенская Ростовской области, Пушкинские горы – Псковская область).

Раздел IV. Подготовка кадров

Практически все НИИ испытывают серьезные трудности с нехваткой квалифицированных специалистов.

В системе АНА в аспирантуре обучаются: в АбИГИ – 13 человек и в Институте ботаники АНА – 4 человека. Кроме того, в институтах работают базовые кафедры АГУ: в АбИГИ – Кафедра абхазоведения, в Институте ботаники с 2001 г. «Лесное хозяйство и ботаника», в ИЭПиТе «Экспериментальная биология и медицина», в НИИСХе Базовая кафедра агроинженерного ф-та АГУ по специальности агрономия. В Институте экологии успешно работает Базовая кафедра АГУ «Прикладная экология». На всех кафедрах ученые институтов читают лекции по профильным дисциплинам, осуществляют руководство бакалаврскими и магистерскими дипломными работами студентов АГУ.

Раздел V. Издательская деятельность

В отчетном году учеными АНА издано 35 книг и опубликовано 90 статей.

Президиум АНА считает необходимым наладить ежегодный выпуск журнала АНА «Вестник» на высоком научном и полиграфическом уровне. Для этого, в текущем году в структуре штатного расписания президиума АНА учреждено РИС. Надо полагать, что это коренным образом улучшит уровень научных трудов и издательскую деятельность в системе АНА. В настоящее время собран материал для пятого номера журнала «Вестник». С 2015 года президиум АНА планирует выпуск ежегодника «Бюллетень президиума АНА», в котором будут освещены в информационном порядке все сферы деятельности АНА.

Раздел VI. Международные связи

Практически все коллективы НИИ АНА поддерживают международные научные связи со многими учеными и профильными зарубежными научными учреждениями, в первую очередь с российскими, а также с венгерскими, китайскими, турецкими, белорусскими, американскими, украинскими и др. Еще в 2005 г. между АНА и РАН был заключен Договор о научном сотрудничестве. В связи с изменениями, происшедшими в РАН в конце прошлого года, нам необходимо обновить этот, чрезвычайно важный для поддержания науки в системе АНА, Договор.

Раздел VII. О работе Президиума АНА

В отчетном 2014 году проведено 3 общих собрания АНА и 12 заседаний президиума АНА, на которых были обсуждены и приняты решения по текущим актуальным вопросам. В том числе: по полугодовым и годовым отчетам НИР, новой редакции Устава АНА, Положениям об Ученых и Диссертационных советах, по тематическим планам и смете расходов НИИ, созданию РИС АНА, а также выборов президента, вице-президента и академика-секретаря АНА, новых чл.-коров и академиков, почетных членов АНА, директоров НИИ и другие вопросы. Проведен очередной прием в аспирантуру АНА.

Раздел VIII. Об улучшении работы АНА

При выполнении тематических планов, практически, во всех подведомственных НИИ имеются проблемы, в первую очередь, это нехватка квалифицированных кадров, финансовые затруднения.

В работе НИИ имеются упущения и недостатки субъективного характера. В целом они носят общий характер. В прошлом году Комиссией президиума АНА при проверке деятельности НИИ было обращено внимание руководителей НИИ на необходимость устранения выявленных недостатков в работе. Но не во всех НИИ указанные недостатки были устранены. В текущем году также проведена плановая проверка выполнения НИР в НИИ. Руководитель комиссии акад. Ш.К. Арстаа, с учетом результатов проверки и выводов комиссии президиума АНА отмечает:

1. Материалы, представляемые к публикации, не всегда обсуждаются на заседаниях или семинарах отделов и не проходят внутреннего рецензирования;

2. При рассмотрении научных отчетов на заседаниях отделов или лабораторий. Ученому совету института необходим более серьезный подход к обсуждению и анализу выполненных работ, выводам исполнителей и качеству рецензирования завершенных тем и рекомендациям по внедрению результатов исследований;

3. Актуально также при выполнении тематических планов существенное повышение уровня научных работ в НИИ с использованием современных методов и передовой технологии на базе экспериментальных исследований;

4. При рассмотрении тематических планов на Ученом совете НИИ необходим более серьезный подход к их обсуждению, оценке актуальности новых рекомендуемых и утверждаемых тем;

5. Считать в дальнейшем игнорирование рассмотрения вопросов хозяйственно-финансовой деятельности НИИ на заседаниях Ученых советов;

6. Заслуживает внимания и поддержки предложение ИЭ АНА по введению гибкой системы оплаты труда научных и инженерно-технических работников НИИ в соответствии с результатами труда. В связи с чем, считать целесообразным возобновление практики аттестации научных и инженерно-технических сотрудников учреждений АНА;

7. Для улучшения координации деятельности НИИ в системе АНА считать целесообразным возобновление работ трех отделений Академии: гуманитарных и социальных, физико-математических и технических, медико-биологических, сельскохозяйственных наук и наук о земле;

8. Считать необходимым, наряду с утверждением нового Устава АНА, привести в соответствие с законодательством РА Уставы подведомственных АНА организаций;

9. Поскольку одной из главных причин слабого развития научных учреждений АНА является недостаточная финансовая поддержка науки, рекомендовать президенту и президиуму АНА принять неотложные меры по соблюдению Министерством финансов закона РА о бюджете и не допускать систематического недофинансирования подведомственных АНА учреждений.

Президиум АНА надеется, что все эти замечания, упущения будут устранены в системе АНА в будущем.

Раздел IX. Основные проблемы в деятельности в системе АНА

Еще в 2013 г., после долгого обсуждения в стенах парламента и в правительстве страны, было принято решение о финансировании науки Абхазии на уровне 3% годового бюджета Республики. Однако НИИ АНА до сих пор, практически, финансируется по остаточному принципу. Один из ведущих НИИ АНА – НПО СФТИ вообще не финансируется государством. В таких условиях дальнейшая плодотворная деятельность АНА в полном объеме практически исключена. Особо остро стоит вопрос подготовки и привлечения в науку молодых кадров.

Практически все НИИ укомплектованы штатными единицами научных сотрудников на 40–60%, научно-технического и рабочего персонала еще меньше. Безусловно, за время существования АНА накопилось много актуальных проблем в ее деятельности. Решить их без понимания и помощи со стороны руководства страны не представляется возможным.

На заседании президиума и общего собрания АНА от 22.10.2014 г. были рассмотрены и обсуждены основные насущные проблемы НИИ в системе АНА. На этом собрании было принято решение доложить Президенту страны и правительству накопившиеся основные судьбоносные проблемы в системе АНА с целью их поэтапного решения.

В целом по системе АНА президиум АНА считает целесообразным:

- Финансирование науки Абхазии осуществлять через АНА на уровне 3% годового государственного бюджета Республики, как это предусмотрено «Законом о науке и государственной научно-технической политике»;
- Министерству финансов страны финансирование науки осуществлять в полном объеме постатейно ежеквартально напрямую через АНА, а не через каждого НИИ подведомственных АНА, как это практикуется до сих пор;
- Практически во всех НИИ отсутствует современное научное оборудование, имеющееся оборудование морально и физически устарело. Без обновления его трудно рассчитывать на дальнейшую эффективную научную работу;
- В большинстве НИИ требуется капитальный ремонт зданий, сооружений, замена обветшалой мебели. Многие из этих проблем НИИ могли бы решить сами, если пойти им навстречу в вопросах налогообложения (убрать НДС) и обязательного выполнения государством своих бюджетных обязательств и закона о науке;
- С 2015 года целесообразно предусмотреть повышение минимальной заработной платы в системе АНА каждо-

го научного сотрудника не менее 10 тыс. рублей, с надбавкой за ученую степень, звание, должность и т.д.;
- Предусматривать отдельную оплату труда ученых за участие в выполнении целевых госпроектов, не предусмотренных тематическими планами НИИ, а также оплату гонораров за опубликованные труды ученых, выполненные сверх тематических планов НИИ;
- Отметим, что ежемесячное пособие Лауреатам государственных премий по науке им. Г.А. Дзидзария была изначально в 2005 году установлена в размере 2000 рублей и с тех пор эта сумма не индексировалась ни разу;
- В текущем 2014 году в АНА создан Фонд развития науки (ФРН), который финансируется небольшими взносами НИИ, имеющих некоторый доход от их хозяйственной деятельности, не противоречащей законодательству РА. Фонд направлен на поддержание молодых научных сотрудников, аспирантов. Однако резервы ФРН мизерные. Просим, ежегодно, при финансировании деятельности АНА Министерством финансов Республики, предусматривать отдельной статьей определенную сумму для пополнения ФРН АНА;
- Просим включить в бюджет страны 2015 года расходы, связанные с подготовкой проектно-сметной документации и осуществление капитального ремонта административного здания АНА в г. Сухум по ул. акад. Марра, 9, а также на приобретение мебели для служебных помещений в этом здании;
- Помочь в решении проблемы жилищного вопроса сотрудников системы АНА;
- Оказать содействие при решении вопроса о взаимном признании дипломов выпускников ВУЗа, кандидатских и докторских дипломов ученых РА и РФ, возможности защиты диссертаций абхазских ученых в РФ, а также реализации совместных научных проектов.

Ниже приводятся проблемные вопросы по НИИ АНА.

1. По АбИГИ:

– Осуществление ремонта здания и пристройки с добавлением одного этажа к пристройке в 2015 году. Проектно-сметная документация подготовлена;
– Сохранение за институтом территории на набережной, где располагалось здание АбИГИ до войны. Два варианта использования территории: а) построить новый корпус Института, б) установить мемориальную доску с указанием того, что было сделано с Институтом грузинскими оккупантами в 1992 году;
– В 2015 году исполняется 70 лет со дня рождения В.Г. Ардзинбы. В связи с этим целесообразно: а) проведение научной конференции с международным участием, б) издание научного наследия В.Г. Ардзинбы в III томах;
– Участие института в проектах государственного заказа, в частности: сбор материала и систематизация по истории Отечественной войны Абхазии (1992–1993 гг.); унификация написания абхазских (и не только) фамилий и имен, топонимических названий Абхазии.

2. По Институту ботаники:

– Всемирно известный, уникальный Дендропарк Института ботаники АНА площадью 55 га, являющийся культурным наследием мирового уровня и национальным достоянием Абхазии, с послевоенных лет не финансируется, что делает невозможным пополнение коллекции ценными видами растений и осуществление должного агротехнического ухода, в результате чего коллекция растений в тяжелейшем состоянии. Штат сотрудников Отдела дендрологии Института ботаники, размещенного на территории Дендропарка, укомплектован всего лишь на 20%;
– С послевоенных лет не финансируется опытно-экспериментальное хозяйство (база) Института ботаники (площадь 8 га);

- Полностью разрушены фондовые оранжереи, в результате чего погибли более 800 видов тропических растений. Все они подлежат обязательному восстановлению;
- Из-за финансовых трудностей укомплектованность персонала отделов института составляет около 50%;
- Для полноценной работы Института требуется восстановление научных отделов защиты растений и физиологии растений;
- Для полноценной работы и международного обмена семенным материалом с целью испытания новых ценных видов растений, а также пополнения коллекции растений крайне необходимо строительство помещения для обработки и хранения семян цветочных и декоративных растений в институте;
- Для демонстрации экзотических водных растений также требуется строительство нового бассейна;
- В Ботаническом институте до сих пор не организован дендрологический музей, что является обязательной составной частью таких научных учреждений;
- Институт ботаники обращается с просьбой предусмотреть финансирование в 2015 году для проведения юбилейной научной конференции с международным участием, посвященной 175-летию со дня основания Ботанического сада и 120-летию Сухумского субтропического Дендрологического парка Института ботаники АНА.

3. По ИЭПиТ:

- Продолжение ремонтных работ в 2015 году;
- Полная постатейная выплата бюджетных денег по утвержденной смете расходов (за 9 месяцев 2014 года институту недоплачено свыше 8 млн. рублей);
- Рассмотреть возможность кредитования института на беспроцентной основе.

4. По НИИСХ:

- Проведение капитального ремонта научного корпуса НИИСХ, расположенного в Гулрипшском районе (с. Агудзера);

– Проведение текущего ремонта комплексной лаборатории, расположенной в Гулрипшском районе (с. Багбаран) и оснащение ее современным оборудованием и необходимыми реактивами;
– Из-за финансовых трудностей укомплектованность отделов института персоналом составляет 60%;
– Для пополнения генофонда коллекции растений НИИСХ интродуцированным материалом ценных с/х культур возникла необходимость организации карантинного питомника;

5. По НИЦ курортологии:

– Наделить НИЦ курортологии официальным правом визирования лицензии на использование питьевых и бальнеологических минеральных вод Абхазии;
– Необходимо оснащение НИЦ курортологии современной лабораторией для изучения физико-химических свойств минеральных вод, как питьевых, так и бальнеологических;
– С целью повышения уровня бальнеологического обслуживания населения республики и приезжающих на лечение курортников необходимо: а) рассмотреть возможность скорейшего восстановления Беслетской водолечебницы; б) крайне актуально возрождение круглогодичных санаторно-курортных учреждений по профилям (кардиологические, гастро-энтерологические, неврологические, пульмонологические и т.д.), в) усиление государственного контроля за сохранением и рациональным использованием природных лечебных ресурсов и лечебно-оздоровительных объектов Республики.

6. По ГФИ:

– Разрешить приобретение вычислительной техники и измерительных приборов за счет бюджетного финансирования (а не только за счет прибыли института). В связи с этим выделить ГФИ средства для приобретения современных гидроакустических приборов АДСР – прибор для измерения скорости течений и степени

загрязненности среды стоимостью 900 тыс. рублей и гидроакустический зонд для измерения температуры среды и скорости звука стоимостью 300 тыс. рублей

– В связи с необходимостью создания безопасных условий для судоходства, а также обеспечения условий сохранности установленной на дне научно-исследовательской аппаратуры ГФИ, просим:

а) в акватории района № 109 в соответствии с официальной штурманской картой 32108 «Черное море. Кавказский берег от мыса Пицунда до порта Батуми», прилегающей к территории Гидрофизического института на мысу Сухумском плавание временно запретить;

б) в акватории № 655, в соответствии с той же картой 32108, прилегающей к территории Кодорской испытательной базы Гидрофизического института постановку на якорь, лов рыбы придонными орудиями лова, подводные и дноглубительные работы, подводные взрывы и плавание с вытравленной якорь-цепью запретить;

в) капитанам морских портов Абхазии, Министерству Обороны, Пограничной службе и Государственной инспекции малых судов принять меры для безусловного исполнения постановления;

г) контроль над выполнением настоящего постановления возложить на службу Государственной безопасности РА.

7. По Институту экологии:

– Проведение капитального ремонта административного и лабораторного корпусов, оснащение мебелью;

– Выделение средств на формирование информационно-вычислительного отдела и оснащение его современным оборудованием;

– Выделение средств на формирование лаборатории гидрохимического анализа морских и пресных вод и оснащение его современным аналитическим оборудованием;

– Выделение средств на восстановление сети метеороло-

гических и гидрологических станций наблюдений для прогноза и предупреждения об опасных явлениях погоды (ОПН);

– Полная выплата институту, предусмотренных бюджетом, средств в 2015 году.

Постановление № 1: Решением общего собрания АНА Отчет НИР АНА за 2014 год одобрить и утвердить с учетом высказанных замечаний и предложений. (Протокол № 1, 03.04.2015)

3.3. Сводный план Научно-исследовательских работ Академии наук Абхазии на 2015 г.

Утвержден Президиумом
Академии наук Абхазии
Постановление № 17 (проток. 12)
от 24 декабря 2014 г.)

АБХАЗСКИЙ ИНСТИТУТ ГУМАНИТАРНЫХ ИССЛЕДОВАНИЙ ИМ. Д.И. ГУЛИА

№ № п/п	Проблема, тема, этап	Сроки исполнения: начало-окончание	Отдел (лаборатория), научный руководитель темы
1	2	2	4
1	**Проблема: Вопросы абхазской филологии**		
1.1	**Тема:** Грамматика абхазского языка (Словообразование, синтаксис, лексикология) Этапы: а) словообразование т. 2. – редактирование; б) синтаксис т. 3: а) способы связи строевых компонентов предложения; основные группы определений; основные типы обстоятельств; основные модели словосочетаний; в) лексикология т. 4: лингвокультурные концепты (бинарные противостояния); функционально-стилистическая роль заимствований; семантическая структура слов; лексика с точки зрения сферы употребления; эмоционально-экспрессивный аспект лексической стилистики; абхазо-грузинские связи в области антропонимии.	2010-2015 2015-IV кв. 2015 2015-IV кв. 2015 2015-IV кв. 2015	Отд. абх.языка Хагба Л.Р. Чкадуа Л.П. Аристава Ш.К.
1.2	**Тема**: Издание рукописного наследия Р. Бейгуа в 3- томах Этап: редактирование.	2014-2015 2015-IV кв. 2015	Диалектологическая лаборатория Килба Э.К.
1.3	**Тема:** Предисловие и комментарии к изданию «Памятники аб-	2014-2015	Отд. фольклора Габния Ц.С.

1	2	2	4
	хазского фольклора в 12 томах» (II, III,VIII, IX, XI, XII тт.) Этап: подготовка к изданию.	 2015-IV кв. 2015	
1.4	**Тема:** Песни абхазской диаспоры в Турции Этап: сбор материала.	2014-2017 2015-IV кв. 2015	Отд. фольклора Габния Ц.С.
1.5	**Тема:** Детский музыкальный фольклор абхазской диаспоры в Турции (сравнительный анализ с адыгским музыкальным фольклором) Этап: сбор и систематизация материалов.	2014-2015 2015-IV кв. 2015	Отд. фольклора Габния Ц.С.
1.6	**Тема**: Абхазская поэзия и устно – поэтические традиции (вт. пол. XX в.) Этап: абхазская поэзия 60-70 гг. XX в.	2014-2018 2015-IV кв. 2015	Отд. фольклора Когониа В.А.
1.7	**Тема:** Каталог абхазского фольклора Этап: расшифровка экспедиционного материала, классификация (200 печ. стр.).	2004-2015 2015-IV кв. 2015	Отд. фольклора Джапуа З.Д.
1.8	**Тема:** Подготовка к печати собрания сочинений Алексея Ласурия в двух томах Этап: классификация материалов и их подготовка к печати: предисловие, комментарии, текстологические исследования, редактирование т. 2.	2014-2015 2015-IV кв. 2015	Отд. литературы Ласурия М.Т.
2	**Проблема: История, культура и искусство Абхазии с древнейших времен до наших дней**		
2.1	**Тема:** История Абхазии по древним и средневековым источникам	2011-2015	Отд. истории Бгажба О.Х.

1	2	2	4
	Этапы: а) древняя Абхазия в системе колхидско-кобанской культуры по исторической общности (IX-VI вв. до н.э.); б) возникновение греческих колонии в Восточном Причерноморье (VI-I вв. до н.э.); в) историческая география Западного Кавказа в раннем средневековье по «Ашхарацуйцу»; г) древневосточный узел абхазо-адыгской этногенетической проблемы; д) динамика административно-территориального деления абхазского царства и структуризация феодального землевладения VIII-пер. пол XI вв.; е) Древняя Апсилия в V- VII вв. н.э. (к военно –политической ситуации); ж) абхазо–византийские и абхазо–сельджукские войны в XI в. и их последствия для абхазского царства; з) культурное, экономическое состояние генуэзских факторий в Абхазии.	2015-IV кв. 2015 2015-IV кв. 2015 2015-IV кв. 2015 2015-IV кв. 2015 2015-IV кв. 2015 2015-IV кв. 2015 2015-IV кв. 2015 2015-IV кв. 2015	
2.2	**Тема:** Абхазия в XIX-XX вв. (1801-2000 гг.) Этапы: а) борьба за управление Абхазией между сыновьями Келешбея князем Асланбеем и князем Сефербеем (Георгием); б) народное образование в Абхазии (1925-1930-х гг.)(сбор документов и материалов для сборника); в) репрессии против абхазской	2015-2020 2015-IV кв. 2015 2015-IV кв. 2015 2015-IV кв.	Отд. истории Бгажба О.Х.

1	2	2	4
	общественности в 30- 40-х гг. XX в;	2015	
	г) за чистоту исторического абхазоведения.	2015-IV кв. 2015	
2.3	**Тема:** Республика Абхазия на современном этапе (1941-1945) Этапы: а) подготовка к изданию книги «Абазия в Великой Отечественной войне 1941-1945 гг.»; б) национальная гуманитарная наука в контексте интеллектуальной истории Абхазии (сбор материала).	2015 2015-IV кв. 2015 2015-IV кв. 2015	Отд. истории Бгажба О.Х.
2.4	**Тема:** Первобытная культура и раннеклассовые образования на территории Абхазии (по археологическим данным) Этапы: а) к вопросу этногенеза энеолита и ранней бронзы Абхазии; б) первобытная культура поселения эпохи поздней бронзы на территории Абхазии; в) импортная продукция Себастополиса в эпоху поздней античности (сбор материала); г) Западная Абхазия в эпоху бронзы; д) исследование раннее христианского храма в селе Лдзаа, Гагрского района; е) классификация оборонительных видов вооружения I тыс. до н.э.; ж) историческое значение могильника античного времени из села Анхуа.	2011-2015 2015-IV кв. 2015 2015-IV кв. 2015 2015-IV кв. 2015 2015-IV кв. 2015 2015-IV кв. 2015 2015-IV кв. 2015 2015-IV кв. 2015	Отд. археологии Цвинария И.И.
2.5	**Тема:** Этнокультурные процессы в Абхазии Этапы:	2010-2015	Отдел этнологии Дбар С.А.

1	2	2	4
	а) этноним «абхаз» в средневековье по материалам Грузинской летописи «Картлис цховреба» «Жизнь картли» (сбор материалов);	2015-IV кв. 2015	
	б) подготовка и изданию «Этнографического сборника»;	2015-IV кв. 2015	
	в) система родства и свойства у (современных) абхазов (сбор материала);	2015-IV кв. 2015	
	г) этнические процессы у населения исторической Колхиды в XVIII-XX вв.) этнографические заимствования, кросс-культурные параллели);	2015-IV кв. 2015	
	д) психологические особенности речевой коммуникации абхазов;	2015-IV кв. 2015	
	е) похоронно-поминальный обряд абхазов: традиции и новации (сбор материала);	2015-IV кв. 2015	
	ж) абхазские народные праздники (сбор материала);	2015-IV кв. 2015	
	з) особенности абхазских свадебных ритуальных обрядов;	2015-IV кв. 2015	
	и) издание трудов Малия Е.М. в трех томах.	2015-IV кв. 2015	
2.6	**Тема:** Жизнь и деятельность композитора, народного артиста РА Гумба Р.Д.	2011-2015	Отдел этнологии Дбар С.А.
	Этап: подготовка к изданию.	2015-IV кв. 2015	
2.7	**Тема:** Подготовка к изданию не изданных рукописей абхазских народных песен	2015-2018	Отд. этнологии Малия Е.М.
	Этап: подготовка к изданию рукописей А.М. Баланчевадзе «70 абхазских народных песен и мелодий», записанных в 1939 г.	2015-IV кв. 2015	
2.8	**Тема:** источники политической истории Абхазии в 3-х томах (редактирование)	2015	Отдел политологии и конфликтологии

1	2	2	4
	Этап: подготовка к изданию	2015-IV кв. 2015	Чирикба В.А.
2.9	**Тема:** Роль и место РА в интеграционных процессах на Кавказе	2015	Отдел политологии и конфликтологии Чирикба В.А.
	Этап: исторические, социальные, традиционные и культурные идеалы благосостояния.	2015-IV кв. 2015	
2.10	**Тема:** Женевские дискуссии по безопасности и стабильности в Закавказье: опыт комплексного анализа	2015	Отдел политологии и конфликтологии Чирикба В.А.
	Этап: исследование.	2015-IV кв. 2015	
2.11	**Тема:** Изучение и издание научного наследия академика Н.Я. Марра, касающегося политики и геополитики Кавказа	2014-2016	Отдел политологии и конфликтологии Чирикба В.А
	Этап: сбор материала.	2015-IV кв. 2015	
2.12	**Тема:** Миротворческий процесс в грузино- абхазском (1992-2007гг.), северо – ирландском (1970-2007 гг.) конфликтах	2015-2016	Отдел политологии и конфликтологии Чирикба В.А
	Этап: миротворческий процесс в северо – ирландском конфликте (1970-2007 гг.)	2015-IV кв. 2015	
2.13	**Тема:** Этнодемографическая характеристика населения Абхазии (конец XX – нач. XXI вв.)	2015-2016	Отдел политологии и конфликтологии Чирикба В.А.
	Этап: сбор материала.	2015-IV кв. 2015	
2.14	**Тема:** Война 08.08.08 г. и признание государственной независимости РА Российской Федерацией в польских СМИ	2015	Отдел политологии и конфликтологии Чирикба В.А.
	Этап: исследование.	2015-IV кв. 2015	
2.15	**Тема:** Профессиональное искусство Абхазии	2012-2016	Отдел искусства Отырба А.А.

1	2	2	4
	Этапы: а) особенности формирования и развития профессионального музыканта- исполнителя в условия современной социокультурной действительности; б) организация объединения свободных художников.	2015-IV кв. 2015 2015-IV кв. 2015	
2.16	**Тема:** Зальная (однонефная) церковь в Абхазии Этап: сбор материала.	2015-2016 2015-IV кв. 2015	Отд. археологии Цвинария И.И.
2.17	**Тема:** Абхазский театр (80-е годы XX – нач. XXI вв.) Этап: творческий портрет актера Кесоу Хагба.	2015 2015-IV кв. 2015	Отд. искусства Отырба А.А.
3	**Проблема: Абхазская энциклопедия**		
3.1	**Тема:** Биографический словарь Этап: издание.	2015 2015-IV кв. 2015	Отд. энциклопедии Зантария В.К.
4	**Проблема: Сбор, систематизация и издание источников по истории Абхазии**		
4.1	**Тема:** Источники по истории Абхазии советского периода. Этап: материалы по борьбе с суевериями и вредными бытовыми пережитками.	2012-2016 2015-IV кв. 2015	Отд. источниковедения Авидзба А.Ф.
4.2	**Тема:** Абхазия и абхазы в периодике России (1900-1917гг.). Сборник документов Этап: подготовка к изданию.	2015 2015-IV кв. 2015	Отд. источниковедения Авидзба А.Ф.
4.3	**Тема:** Дневники «Время войны, время испытания» Этап: подготовка к изданию.	2015 2015-IV кв. 2015	Отд. источниковедения Авидзба А.Ф.

1	2	2	4
4.4	**Тема:** Источники по истории Республики Абхазии с 1992 года Этап: периодические печатные издания, издававшиеся в 1992-1993 гг. на территории, подконтрольной законным властям Абхазии – газета «Республика Абхазия» (14 авг. 1992- 30 сент. 1993 гг.). Подготовка к изданию.	2012-2016 2015-IV кв. 2015	Отд. источниковедения Куправа А.Э.
4.5	**Тема:** Источники о современном этапе военно-политического противостояния между Абхазией и Грузией (по материалам грузинских СМИ) Этап: подготовка к изданию сборника материалов.	2015 2015-IV кв. 2015	Отд. источниковедения Чамагуа В.З.
4.6	**Тема:** Ватикан в поисках новой паствы в средние века (XII-XV вв.) Этап: исследование.	2015 2015-IV кв. 2015	Отд. источниковедения Авидзба А.Ф.
4.7	**Тема:** Арабские и европейские письменные источники о Кавказе Этап: Эдмунд Спенсер «Путешествия в Черкессию».	2013-2015 2015-IV кв. 2015	Отд. источниковедения Авидзба А.Ф.
4.8	**Тема:** Информационная политика первого Президента Абхазии В.Г. Ардзинба и борьба абхазского народа за независимость и становление абхазской государственности (1990-2005 гг.) Этап: информационная политика в условиях войны в Абхазии (1992-1993 гг.).	2014-2016 2015-IV кв. 2015	Отд. источниковедения Джапуа Т.Ш.

ГНПО «СУХУМСКИЙ ФИЗИКО-ТЕХНИЧЕСКИЙ ИНСТИТУТ»

№ № п/п	Проблема, тема, этап	Сроки исполнения: начало-окончание	Отдел (лаборатория), научный руководитель темы
1	2	3	4
1	**Проблема: Освоение и разработка технологии, конструкторской документации и изготовление экспериментальных образцов узлов и систем преобразователей тепловой энергии в электрическую**		
	Тема: Исследования, разработка технологий, изготовление и испытания термоэлектрических материалов и термобатарей	2015-2017	400 н/о Квициния Р.Ч.
	Этапы:		
1.1	а) проведение расчетов, разработка технологий, изготовление и исследование электрофизических характеристик экспериментальных термоэлектрических батарей плоской и трубчатой геометрии;	2015-2017	
	б) проведение исследований по технологии получения эффективных низко-и среднетемпературных материалов методами закладки из жидкого состояния (ЗЖС) и механоактивиационного синтеза (МАС). Исследования влияния технологических операций ЗЖС и МАС, а также порошкового предела на характеристики термоэлектрических материалов.	2015-2017	

1	2	2	4
1.2	**Тема:** Исследование элементов и узлов термоэмиссионных преобразователей Этапы: а) корректировка Программ и методик исследований; б) проведение материаловедческих исследований сварных и паяных соединений испытанных экспериментальны изделий (гирлянд); в) исследование температурной зависимости термического сопротивления МКК с целью оптимизации технологических параметров установки газостатического прессования.	2015-2017 2015-2017 2015-2017 2015- 2017	Красненкова Т.М.
2	**Проблема: Лабораторное моделирование астрофизических джетов на плазмофокусной установке КПФ-4 «Феникс».**	2014- 2016	100 н/о, лаб. 110 Войтенко Д.А. Тимошенко А.П.
2.1	**Тема:** Измерение параметров плазменной струи (джета) в дрейфовом пространстве плазмофокусной установки КПФ- 4 Этапы: а) разработка, изготовление и калибровка устройств для измерения импульса и энергии плазменного джета; б) измерение параметров джетов для различных газов и режимов работы установки КПФ-4.	 2015-III - IV кв. 2015 2015-I-II кв. 2015	
3	**Проблема: Модификация поверхностей различных материалов**		
3.1	**Тема:** Разработка и создание экспериментальной магнетронной распылительной системы (МРС)	2014- 2016	100 н/о, лаб. 110 Чачаков А.Ф. Тимошенко А.П.

1	2	2	4
	Этапы: а) изготовление узлов и деталей установки МРС; сборка и накладка установки. Пробные эксперименты по отработке и формированию различных металлических покрытий на значительных площадях (до d120); б) создание «Программы и методики исследований по модификации термоэлектрических и конструкционных материалов потоками энергии плазмы, пучками ускоренных заряженных частиц, а также микрочастиц».	2015- 2016 2015-IV кв. 2015	
4.1	**Проблема: Освоение и отработка технологии поучения биологических ценных веществ из местных растений СВЧ- методом** **Тема:** Отработка технологии получения экстрактов. Этапы: а) экстракция из различного вида сырья (герань, лавр, эвкалипт, базилик, золотарник, пихта); б) поиск новых эфироносов, произрастающих на территории РА; в) проведение аналитических исследований свойств экстрагируемых веществ.	2014-2016 2015-2016 2015-2016 2015-2016	Отдел СВЧ-технологии Багателия С.А. Лаврентьев В.И.
5	**Проблема: Отработка технологии получения биологических ценных веществ из местных растений гидродистилляционным методом**		
5.1	**Тема:** Разработка гидродистилляционной установки Этапы: а) проведение переговоров с про-	2015-2016 2015-2016	Отдел СВЧ-технологии Багателия С.А. Марколия А.И.

1	2	2	4
	изводителями гидродистилляционных установок на предмет поставки различных узлов и запчастей. Разработка эскизов и технической документации; б) конструирование и сборка гидродистилляционной установки объемом 200-500 л.	2015-2016	

ГИДРОФИЗИЧЕСКИЙ ИНСТИТУТ

№ № п/п	Проблема, тема, этап	Сроки исполнения: начало-окончание	Отдел (лаборатория), научный руководитель темы
1	2	3	4
1	**Проблема: Разработка гидроакустических методов и средств измерения гидрофизических характеристик среды в условиях стационарной морской трассы для прогнозирования глобальных изменений климата, исследования течений в Черном море в интересах народного хозяйства Абхазии**		
1.1	**Тема:** Исследование эффективности методов акустического зондирования в условиях стационарных трасс различной протяжённости и ориентации Этап: а) исследования изменчивости гидрофизических полей и ее влияния на характеристики гидроакустических сигналов на стационарной трассе.	2014-2017 2015-IV кв. 2015	Отдел гидрофизических исследований Кенигсбергер Г.В. Сизов И.И.

1	2	2	4
1.2	**Тема:** Разработка, изготовление, постановка приемно-излучающей и гидрологической аппаратуры и техническое обеспечение экспериментальных работ Этапы: а) постановка трансиверов для трассы протяженностью 900 м на дно и обеспечение их работоспособности; б) окончание изготовления, испытания и калибровки измерителя скорости звука.	2014-2017 2015-I-II кв. 2015 2015 IV-III кв. 2015	Отдел морского приборостроения Михеев В.И.

ИНСТИТУТ ЭКОЛОГИИ

№ № п/п	**Проблема, тема, этап**	**Сроки исполнения: начало-окончание**	**Отдел (лаборатория), научный руководитель темы**
1	2	3	4
1	**Проблема: Глобальные изменения климата и их локальные проявления в условиях Абхазии**		
1.1	**Тема:** Выявление закономерностей динамики основных метеорологических элементов на территории Абхазии в связи с глобальными изменениями климата Этап: сбор и статистическая обработка метеорологической информации за весь период наблюдений в Абхазии и анализ особенностей сезонного распределения метеопараметров с учетом данных автоматизированной системы.	2014-2016 2015-IV кв. 2015	Отдел гидрометеорологического и экологического мониторинга Экба Я.А.

1	2	2	4
1.2	**Тема:** Исследование режима выпадения и сезонной динамики химического состава загрязняющих веществ в атмосферных осадках в прибрежной зоне Республики Абхазия	2014- 2016	Отдел гидрометеорологического и экологического мониторинга Ахсалба А.К.
	Этап: продолжение мониторинга химического состава загрязняющих веществ в атмосферных осадках. Систематизация и анализ информации об атмосферных переносах на территории Абхазии. Сопряжение данных об осадках с информацией о путях их переноса на основе анализа данных спутникового мониторинга.	2015-IV кв. 2015	
2	**Проблема Изучение состояния биологических ресурсов моря и выработка мер по организации устойчивого рыболовства**		
	Тема: Исследование кормовой базы ихтиофауны и оценка промысловых запасов биологических ресурсов (рыба, моллюски, ракообразные, водоросли) Черного моря у берегов Абхазии	2014- 2016	Отдел гидробиологии и ресурсов моря Дбар Р.С.
2.1	Этап: определение видового состава фито- и зоопланктона в черноморских водах Абхазии. Анализ популяционных характеристик черноморской и азовской хамсы в период зимних миграций у берегов Абхазии и оценка промысла хамсы у берегов страны. Оценка состояния популяции брюхоногого моллюска рапана у берегов Абхазии.	2015-IV кв. 2015	

1	2	2	4
3	**Проблема*:* Экологический мониторинг абхазской акватории Чёрного моря в целях обеспечения экологической безопасности и рекреации**		
3.1	**Тема:** Изучение характера загрязнения морской акватории в устьевых зонах рек Абхазии Этап: исследование физико-технических показателей загрязняющих веществ (биогенные элементы, тяжелые металлы и нефтепродукты) устьевых створов рек сухумской акватории Черного моря.	2014- 2016 2015-IV кв. 2015	Отдел гидрометеорологического и экологического мониторинга Гицба Я.В.
4	**Проблема: Мониторинг береговых процессов речных русел и прибрежной зоны моря**		
4.1	**Тема:** Мониторинг динамики пляжных наносов моря и абразии речных берегов в хозяйственно важных зонах Абхазии Этап: компьютерная обработка результатов наблюдений морфометрических характеристик пляжной зоны в сети станций наблюдения динамики берегов морского побережья на участке Псоу – Ингур.	2014- 2016 2015-IV кв. 2015	Отдел мониторинга береговых процессов Жиба Р.Ю.
4.2	**Тема:** Гидрографические и гидрологические исследования устьевого взморья и русла реки Псоу Этап: сбор и изучение картографических материалов и аэрокосмических снимков русла и устьевой зоны реки Псоу и прилегающей морской акватории.	2015- 2016 2015-IV кв. 2015	Отдел мониторинга береговых процессов Жиба Р.Ю.

1	2	2	4
5	**Проблема Изучение биологического разнообразия Абхазии и сохранение редких и исчезающих видов**		
5.1	**Тема:** Эколого- географические особенности орнитофауны Абхазии и ее трансформация в современных условиях Этап: продолжение полевых работ по сбору первичного материала в различных высотных поясах Абхазии с охватом всех сезонов года. Обработка и анализ материалов по отрядам Podiicipediformes, Procellarimes, Pelica-niformes, Ciconiiformes, Gaviitozmes.	2014- 2016 2015-IV кв. 2015	Отдел общей экологии Маландзия В.И.
5.2	**Тема:** Эколого-генетические исследования современного состояния популяции черноморского лосося (Salmo trutta labax P.) в реках Абхазии Этап: молекулярно-генетический анализ полиморфизма популяции кумжи (Salmo trutta).	2014- 2016 2015-IV кв. 2015	Отдел общей экологии Гогуа М.Л.
5.3	**Тема:** Эколого-фаунистическая характеристика рукокрылых (Chirotera, Mamatia) Абхазии Этап: обобщение результатов исследования по миграции, зимовке и распространению рукокрылых (Chirotera Mamalia) Абхазии.	2014- 2016 2015-IV кв. 2015	Отдел общей экологии Иваницкий А.Н.
5.4	**Тема:** Изучение биоразнообразия и экологической структуры афилофороидных грибов ООПТ Республики Абхазия Этап: анализ таксономической структуры биоты афилофороидных грибов. Идентификация видового состава грибов, представле-	2014- 2016 2015-IV кв. 2015	Отдел общей экологии Хачева С.И.

1	2	2	4
	ние конспекта биоты АФГ. Полевые исследования, сбор материала. Анализ трофической структуры АФГ, изучение закономерностей субстратной приуроченности в зависимости от высотной поясности. Выявление редких и нуждающихся в охране АФГ.		

ИНСТИТУТ ЭКСПЕРИМЕНТАЛЬНОЙ ПАТОЛОГИИ И ТЕРАПИИ

№ № п/п	Проблема, тема, этап	Сроки исполнения: начало-окончание	Отдел (лаборатория), научный руководитель темы
1	2	3	4
1	**Проблема: Сравнительная биология и патология приматов**		
	Тема: Биологическое действие дегидроэпиандростерона (ДГЭА) в опытах на обезьянах	2011-2013	Лаборатории: иммунологии, патофизиологии крови, экспериментальной гематологии, физиологии и патологии ВНД Миквабия З.Я. Баркая В.С.
	Этапы:		
1.1	а) изучение влияния андростендиола (метаболита ДЭГА) на специфический иммунный ответ;	2015-IV кв. 2015	
	б) исследование гематологических и гемостазиологических показателей у обезьян на фоне фармакологических доз ДГЭА;	2015-IV кв. 2015	
	в) изучение нейропротекторного эффекта ДЭГА в экспериментах на обезьянах разных возрастных групп.	2015-IV кв. 2015	
1.2	**Тема:** Изучение цитопротективных свойств ДГЭА при экспериментальной гемолитической анемии	2014-2015	Отдел патофизиологии крови Баркая В.С.

1	2	2	4
	Этап: коррекция гемолитической анемии обезьян фармакологическими дозами ДГЭА.	2015- IV кв.2015	
1.3	**Тема:** Разработка модели коклюшной инфекции на низших обезьянах Старого света и использование ее для проверки иммунобиологических свойств штаммов – кандидатов в вакцинные Этап: продолжение исследований по проверке иммунобиологических свойств генетически ослабленного вакцинного штамма возбудителя коклюша (B. pertyssis) в эксперименте на макаках резусах. Изучение длительности и напряженности иммунитета по данным персистенции бактерий, концентрации антител и цитокинов.	2013-2015 2015-IV кв. 2015	Лаб. иммунологии и вирусологии Шевцова З.В.
1.4	**Тема:** Влияние цитостатиков на реологические свойства крови в эксперименте Этап: изучение токсического эффекта цитостатиков на кроликах.	2015-2016 2015-IV кв. 2015	Отдел патофизиологии, лаб. биохимических исследований Миквабия З.Я. Ахуба Л.О.
1.5	**Тема:** Испытание в опытах на кроликах противоопухолевого действия оксида марганца Этап: продолжение изучения противоопухолевого действия оксида марганца на модели лимфомы, полученной с помощью нового штамма герписвируса.	2015 2015-IV кв. 2015	Лаб. онкогенных вирусов приматов Тимановская В.В.
1.6	**Тема:** Оценка микробиоценоза кишечника при острых кишечных инфекциях у обезьян разных видов	2013-2015	Лаб. биохимических исследований Ахуба Л.О.

1	2	2	4
	Этапы: а) выделение и изучение бифидобактерий, лактобактерий (качественное и количественное определение) у больных обезьян; б) обработка результатов исследования, оформление отчета, публикации.	2013-IV кв. 2013 2013-IV кв. 2013	
1.7	**Тема:** Биохимические нормативы у обезьян Сухумского питомника Этап: изучение биохимических показателей у макак резусов различных возрастных групп.	2015-2016 2015-IV кв. 2015	Лаб. биохимических исследований Ахуба Л.О.
2	**Проблема:** Геронтология и гериатрия		
2.1	**Тема:** Особенности основных физиологических систем организма у лиц различных возрастных групп, проживающих в Абхазии Этап: исследование основных физиологически систем организма у лиц в возрасте старше 90 лет.	2015-2017 2015-IV кв. 2015	Лаборатории: биохимических исследований, иммунологии и вирусологии, экспериментальной гематологии, инфекционной-патологии Миквабия З.Я.

НИЦ КУРОРТОЛОГИИ И НЕТРАДИЦИОННОЙ МЕДИЦИНЫ

№ № п/п	Проблема, тема, этап	Сроки исполнения: начало-окончание	Отдел (лаборатория), научный руководитель темы
1	**Проблема: Минеральные воды Абхазии**		
1.1	**Тема:** Изучение физико-химического состава минеральных вод из источников восточной части Абхазии, Кодорского ущелия	2014-2015	Кокоша Л.В.

1	2	2	4
	Этапы: а) изучение физико-химического состава минеральных вод из источников Ткуарчалского района; б) минеральные источники Галского района.	2015-IV кв. 2015 2015-IV кв. 2015	
2	**Проблема: Курортные факторы в лечении соматических больных**		
2.1	**Тема:** Инфицированность детей разного возраста вирусом Эпштейна-Барр и сопутствующими вирусами Этап: сбор и обработка материала по лабораторным показателям крови детей в возрасте от 6 до 10 лет.	2014-2015 2015-IV кв. 2015	Каландия Т.З.

ИНСТИТУТ БОТАНИКИ

№ № п/п	**Проблема, тема, этап**	**Сроки исполнения: начало-окончание**	**Отдел (лаборатория), научный руководитель темы**
1	2	3	4
1	**Проблема:** Биологические основы рационального использования и охраны растительного мира		
	Тема: Анализ высших растений флоры Абхазии в связи с составлением списка видов для включения в Красную книгу Абхазии	2013-2018	Отдел флоры и растительности Адзинба З.И.
1.1	Этапы: а) составление картосхем мест произрастания видов, подлежащих включению в Красную книгу Абхазии и выявление новых территорий для включения в список ООПТ;	2013-2018	

1	2	2	4
	б) сбор информационного материала по каждому виду, предлагаемому к включению в Красную книгу, с иллюстрациями редких видов и гербарных экземпляров;	2013-2018	
	в) выявление систематических признаков (морфологических, анатомических) морозника кавказского для возможного обоснования самостоятельного вида морозник абхазский;	2013-2016	
	г) подготовка к печати «Конспекта флоры Колхиды» с учетом полного списка Гербария Колхидской флоры и редакционных изменений по «Конспекту флоры Кавказа» (I, II, III тома);	2013-2015	
	д) составление и публикация серии выпусков иллюстрированного этноботанического словаря с растениями, включенными в Красную книгу Абхазии;	2013-2016	
	е) редактирование и подготовка фотоматериалов к списку растений РРНП насчитывающего около 1000 видов;	2013-2018	
	ж) составление конспекта декоративных растений флоры Абхазии с анализом особенностей их применения в озеленении;	2013-2015	
	з) подготовка иллюстраций и фотоматериалов монографиям «Кальцефильные эндемы Колхиды». и «Определитель папоротников Колхиды».	2015-2016	
2	**Проблема:** Интродукция растений и сохранение генофонда природной и культурной флоры		
2.1	**Тема:** Изучение биоэкологических, ареалогических особенно-	2013-2017	Отд. интродукции растений

1	2	2	4
	стей редких и исчезающих видов древесных растений Абхазии Этапы: а) изучение и установление жизненного и охранного статуса видов; б) составление базы данных изучаемых видов.	 2013-2017 2015-2017	Бебия С.М.
2.2	**Тема:** Изучение коллекций Сухумского субтропического дендропарка, включая разминированную территорию Этапы: а) проведение наблюдений за ростом и развитием (в т.ч. фенологических) растений новых посадок; б) сбор и посев семян редких видов дендрофлоры; в) завершение описания коллекции пальм дендропарка; г)определение неизвестных таксонов на проинвентаризированных куртинах.	2006-2015 2006-2015 2015-IV кв. 2015 2015-IV кв. 2015 2015-IV кв. 2015	Отд. дендрологии Губаз Э.Ш.
2.3	**Тема:** Разработка базы данных по редким и исчезающим интродуцированным видам и формам древесных растений БС ИБ АНА и разработка систем мероприятий по их размножению и восстановлению Этапы: создание базы данных выявленных таксонов.	2013-2017 2015-2017	Отд. интродукции растений Лакоба Е.В.
2.4	**Тема:** Интродукция, изучение и выявление ценных, перспективных для Абхазии, видов и форм древесных растений мировой флоры в БС ИБ АНА Этапы: а) интродукция и изучение био-	2015-2017 2013-2017	Отд. интродукции растений Бебия С.М.

1	2	2	4
	экологических особенностей древесных растений острова Тайвань;		
	б) интродукция и изучение биоэкологических особенностей древесных растений видов и форм рода Клен;	2013-2017	
	в) пополнение коллекций БС ИБ новыми видами и формами древесных растений;	2013-2017	
	г)составление конспекта видов и форм интродуцированных древесных растений.	2013-2017	
2.5	**Тема**: Пополнение коллекции водных, тропических и субтропических растений открытого и закрытого грунта	2013-2017	Отд. интродукции растений Лакоба Е.В.
	Этапы:		
	а) интродукция, размножение и изучение новых растений закрытого и открытого грунта;	2013-2017	
	б) интродукция, размножение и изучение новых водных растений закрытого и открытого грунта.	2013-2017	
2.6	**Тема**: Расширение ассортимента цветочно-декоративных растений коллекции ИБ АНА путем увеличения сортового разнообразия	2013-2022	Отдел цветоводства Папазян И.Д.
	Этап: подбор нового ассортимента цветочно-декоративных растений для пополнения существующей коллекции Сада.	2013-2015	
2.7	**Тема**: Изучение теневыносливых растений применительно к парковой зоне прибрежной полосы Черноморского побережья Абхазии	2013-2022	Отдел цветоводства Папазян И.Д.
	Этап: испытание отобранной группы растений в экспозициях различной освещенности (фенологические наблюдения, изуче-	2013-2022	

1	2	2	4
	ние биометрических параметров, морфологическое описание).		
3	**Проблема: Пути и закономерности исторического развития растительных организмов**		
3.1	**Тема**: Установление типов климата на территории Абхазии по данным палеоботанических материалов плиоценовых флор	2013-2016	Отдел флоры и растительности Хишба М.В.
	Этап: анализ видов плиоценовой флоры для определения соответствующего климата.	2013-2015	

НАУЧНО-ИССЛЕДОВАТЕЛЬСКИЙ ИНСТИТУТ СЕЛЬСКОГО ХОЗЯЙСТВА

№ № п/п	**Проблема, тема, этап**	**Сроки исполнения: начало-окончание**	**Отдел (лаборатория), научный руководитель темы**
1	2	3	4
1	**Проблема:** Интродукция, отбор, сохранение генетической коллекции, разработка технологий возделывания и внедрение в народное хозяйство Абхазии перспективных сортов и форм ягодных, орехоплодных, овощных, эфиромасличных, лекарственных, сахароносных, технических, субтропических, южно-плодовых и цитрусовых культур		
1.1	**Тема**: Расширение коллекции Института образцами генофонда цитрусовых селекции НИИСХ АНА, изучение перспективности этих новых сортов для внедрения в народное хозяйство Абхазии	2006-2015	Отдел цитрусовых культур Тарба Ф.Т.

1	2	2	4
	Этапы: а) пополнение коллекции и маточных садов цитрусовых наиболее ценными сортами и сортообразцами; б) расширение научно-производственного питомника до 10 га для выращивания перспективных сортов цитрусовых культур; в) продолжение изучения влияния схемы посадки, систем удобрения, современных методов защиты от вредителей и болезней на успешность выращивания перспективных сортов цитрусовых; г) закладка на экспериментальных участках новых перспективных маточных садов на площади 20 га; д) изучение влияния срока хранения на качество плодов испытываемых, районированных и др. перспективных сортов цитрусовых.	2011-2015 2013-2015 2015-2015 2013-2015 2006-2015	
1.2	**Тема**: Изучение особенностей культивирования наиболее урожайных сортов южных плодовых и ягодных культур, интродуцированных раннее, и подбор новых наиболее урожайных сортов для зонального размещения в Абхазии, для выявления групп сортов с различными сроками созревания	2006-2015	Отдел плодовых культур Айба Л.Я.
	Этапы: а) интродукция новых перспективных технических и столовых сортов винограда, их изучение и продолжение внедрения в производство;	2006-2015	

1	2	2	4
	б) продолжение закладки зональных маточных садов субтропических, южно-плодовых, семечковых, косточковых, ягодных, орехоплодных культур на площади 50 га;	2013-2015	
	в) расширение новых плантаций киви до 8 га в экспериментальном хозяйстве Института;	2013-2015	
	г) выращивание элитных саженцев субтропических, южно-плодовых, семечковых, косточковых, ягодных, орехоплодных культур более 300 тыс. шт. для внедрения в народное хозяйство Республики;	2013-2015	
	д) отбор новых перспективных сортов и форм косточковых и семечковых культур для дальнейшей закладки на их основе маточного сада;	2006-2015	
	е) поддержание и сохранение коллекции субтропических культур (фейхоа, хурмы восточной, мушмулы, лавровишни, зизифуса, инжира, граната, киви, кизила), а также семечковых и косточковых культур в живом виде;	2013-2015	
	ж) закладка плантаций новых перспективных сортов киви на площади 2 га в экспериментальном хозяйстве Института.	2013-2015	
1.3	**Тема**: Усовершенствование существующих и разработка новых методов и приемов селекции табака типа Самсун Этапы:	2011-2015	Отдел табаководства Барциц А.М.
	б) продолжение работ по поддержанию коллекции гибридных и перспективных сортов табака типа Самсун;	2011-2013	

1	2	2	4
	в) проверка гибридных и перспективных сортов табака на устойчивость к ложномучнистой росе и черной корневой гнили.	2011-2015	
1.4	**Тема**: Поддержание и расширение коллекции видов и сортов эфиромасличных, лекарственных, сахароносных и ароматических культур, усовершенствование технологии их возделывания. Этапы: а) поддержание и расширение коллекции видов и сортов эфиромасличных, лекарственны, сахароносных и ароматических культур; б) усовершенствование технологии возделывания сортов эфиромасличных культур (герани и эвкалипта).	2014-2020 2014-2020 2014-2020	Отдел эфиромасличных культур Тарба Л.М.
1.5	**Тема**: Разработка технологии ускоренного размножения элитных саженцев южно-плодовых, субтропических, ягодных, орехоплодных и декоративных культур Этапы: а) разработка технологии размножения на различных подвоях саженцев новых сортов плодовых и ягодных культур; б) разработка нового метода получения саженцев киви и винограда; в) усовершенствование методов вегетативного размножения для получения стандартных саженцев мирики; г) разработка технологии вегетативного размножения для получения качественных стандартных саженцев фейхоа.	2013-2015 2013-2015 2013-2015 2013-2015 2013-2015	Отдел размножения субтропических культур Елисеев В.В.

1	2	2	4
1.6	**Тема**: Изучение и выделение перспективных сортов и гибридов различных овощных культур Этапы: а) изучение и выделение перспективных сортов и гибридов томата; б) изучение и выделение перспективных сортов и гибридов огурца; в) изучение и выделение перспективных сортов и гибридов капусты (белокочанная, цветная, кольраби); г) изучение и выделение перспективных сортов и гибридов редьки (белая зимняя, черная зимняя, редис); д) изучение и выделение перспективных сортов и гибридов перца; е) изучение и выделение перспективных сортов и гибридов баклажана; ж) изучение и выделение перспективных сортов и гибридов моркови; з) изучение и выделение перспективных сортов и гибридов свеклы; и) изучение и выделение перспективных сортов и гибридов топинамбура; к) изучение и выделение перспективных сортов и гибридов батата; л) изучение и выделение перспективных сортов и гибридов кукурузы.	2009-2015 2009-2015 2009-2015 2009-2015 2009-2015 2009-2015 2009-2015 2009-2015 2009-2015 2009-2015 2009-2015 2013-2015	Отдел овощных культур Хватыш Г.А.

1	2	2	4
2.1	**Проблема-тема:** Микрозональное размещение ульев разной конструкции на территории Абхазии с целью увеличения выхода меда с одного улья	2013-2015	Отдел пчеловодства Лейба В.Д.
	Этапы:		
	а) испытание многокорпусных ульев в условиях Абхазии и отработка методики совместно с Государственным Аграрным Университетом им. Тимирязева (МСХА) России;	2013-2015	
	б) биохимический анализ меда различных видов;	2013-2015	
	в) промышленная расфасовка меда, отбор упаковок и реклама.		
3.1	**Проблема-тема:** Пополнение и изучение ампелографической коллекции винограда, совершенствование технологии получения белых и красных столовых вин	2011-2015	Отдел виноградарства и микровиноделия Айба В.Ш.
	Этапы:		
	а) интродукция европейских классических и новых сортов винограда технического и столового направления;	2012-2015	
	б) сбор, сохранение и размножение аборигенных абхазских сортов винограда;	2014-2015	
	в)изучение и внедрение новых методик борьбы с вредителями и болезнями винограда;	2014-2015	
	г) совершенствование технологии получения столовых вин из перспективных для Республики Абхазия сортов винограда;	2014-2015	
4.1	**Проблема-тема:** Изучение почвенных и растительных ресурсов Абхазии	2012-2015	Лаб. агрохимии Гадлия С.А.

1	2	2	4
	Этапы: а) агрохимические исследования почв в Гулрыпшском районе для закладки цитрусовых культур на площади 3 га; б) агрохимические исследования почв в Гулрыпшском районе для закладки субтропических плодовых культур на площади 1га; в) агрохимические исследования почв в Сухумском районе (ул. Дагестанская) на пригодность дальнейшего выращивания коллекционных гибридных форм и сортов табака типа Самсун; г) агрохимические исследования почв на Багмаранском участке на пригодность для выращивания эфиромасличных, лекарственных, сахароносных и ароматических культур; д) агрохимические исследования почв в Гулрыпшском районе на пригодность для закладки цитрусовых культур; е) агрохимические исследования почв в Гулрыпшском районе на пригодность для закладки актинидии китайской на площади 1 га; ж) изучение органических показателей почвы при возделывании перспективных сортов и гибридов различных овощных культур; з) проведение агрохимических исследований почв для общественных хозяйств и населения Абхазии; и) изучение биохимического состава плодов форм, сортов и сор-	2012-2015 2012-2015 2012-2015 2012-2015 2012-2015 2012-2015 2012-2015 2012-2015 2012-2015	Компл. лаб. Конджария З.Т.

1	2	2	4
	тообразцов различных цитрусовых, субтропических, южноплодовых и ягодных культур; к) изучение биохимического состава перспективных сортов и гибридов различных овощных культур; л) изучение биохимического состава меда разной откачки.	2012-2015 2012-2015	
5.1	**Проблема- тема:** Выявление, изучение, а также разработка методов и приемов борьбы против вредителей и болезней различных сортов и форм ягодных, орехоплодных, овощных, эфиромасличных**,** сахароносных, технических, субтропических, южно- плодовых культур Этапы: а) разработка рекомендации по оптимизаций применения средств защиты растений от вредных объектов; б) определение пораженности растений и семян возбудителями грибных, бактериальных и вирусных заболеваний методом микроскопирования; в) разработка рекомендаций по оптимизации применения гербицидов против сорных растений в цитрусовых садах.	2014-2020 2014-2020 2014-2020 2014-2020	Отдел защиты растений Акаба Ю.Г.
6.1	**Проблема – тема:** Разработка различных методов переработки плодов южно-плодовых и субтропических культур Этапы: а) изучение различных методов переработки плодов субтропических культур: хурма восточная,	2014-2020 2014-2020	Отдел переработки Абшилава А.Ю

1	2	2	4
	фейхоа, инжир, цитрусовые; б) изучение различных методов переработки плодов южно-плодовых культур: яблоня, груша, персик, слива, черешня.	2014-2020	

4. ХРОНИКА

4.1. Выборы в АНА

Приказ № 86 § 1 от 31 декабря 2014 г.

В соответствии с выборами в Академии наук Абхазии, проведенными 26 декабря 2014 года избраны:

Действительными членами (академиками) Академии наук Абхазии:

Ачугба Теймураз Алиевич, Бебия Сергей Михайлович, Кварчия Валерий Ермейович, Пачулиа Ниязбей Лукич, Экба Январби Алиевич

Членами-корреспондентами Академии наук Абхазии:

Анчабадзе Юрий Дмитриевич, Бигуаа Вячеслав Акакиевич, Зантария Владимир Константинович, Касландзия Алексей Махазович, Когония Валентин Астамурович, Марколия Анатолий Иванович, Хагба Лили Ризовна, Шалашаа Заур Иванович, Шевцова Зинаида Всеволодовна

Основание: Протокол № 3 общего собрания АНА от 26 января 2014 года.

4.2. О награждениях и премиях

4.2.1. Указ Президента РА О присуждении Государственной премии РА имени Г.А. Дзидзария в области науки за 2014 г.

На основании решения Комиссии по Государственной премии Республики Абхазия имени Г.А. Дзидзария в области науки присудить Государственную премию Республики Абюхазия имени Г.А. Дзидзария в области науки за 2014 год:

- кандидату исторических наук, доценту Авидзба Аслану Фазлыбеевичу – за монографию «Проблемы военно-политической истории Отечественной войны в Абхазии (1992-1993 гг.)»;
- доктору философских наук, профессору Гожеву Кахуну Магометовичу и кандидату философских наук, доценту

Тарба Ивану Дорофеевичу – за монографии «Подсознание, сознание и самосознание – этическое и национальное (социально-философский континуум)»;
– доктору филологических наук, академику АНА и АМАН Зухба Сергею Ладовичу – за монографию «Апсуа мифологиа».

Р. Хаджимба, Президент Республики Абхазия г. Сухум, 14 ноября 2014 года, № 288.

4.2.2. Указ Президента РА О присвоении почетного звания «Заслуженный деятель науки Республики Абхазия».

За вклад в подготовке научных кадров и активную научно-исследовательскую деятельность присвоить почетное звание «Заслуженный деятель науки Республики Абхазия» Адзинба Зурабу Иосифовичу, кандидату биологических наук, доценту, члену-корреспонденту Международной Академии наук экологии, безопасности человека и природы.

Р. Хаджимба, Президент Республики Абхазия, г. Сухум, 23 декабря 2014 года, № 322.

4. 3. Научные конференции

4.3.1. В АбИГИ в 2014 г. были проведены:

1. Научная конференция, посвященная 85-летию акад. АНА Ш.К. Арстаа (Сухум, 24 апреля 2014 г.).

2. В апреле был проведен Круглый стол, посвященный религиозной ситуации в Абхазии, в котором приняли участие сотрудники АбИГИ, Института востоковедения РАН, Института мировой экономики и международных отношений РАН, Института стратегических исследований при президенте РА и АГУ.

3. Международная научная конференция «Кавказ на исторических переломах XIX– XX столетий: проблемы политической, социальной и интеллектуальной истории», посвященная 100-летию со дня рождения Г.А. Дзидзария (5 – 7 мая 2014 г.).

4. Очередная 58-я итоговая научная сессия Абхазского института гуманитарных исследований им. Д.И. Гулиа АНА,

посвященная 140-летию Д.И. Гулиа (10 – 12 июня 2014г.). Заслушан и обсуждены 32 доклада по различным проблемам абхазоведения.

5. Международная научная конференция, посвященная 100-летию Х.С. Бгажба (14 – 16 октября 2014 г.).

6. Круглый стол, посвященный памяти Т.П. Шакрыл (12 ноября 2014 г.).

7. Научная конференция, посвященная 90-летию акад. АНА А.Э. Куправа (23 ноября 2014 г.).

8. Научная конференция, посвященная памяти первого директора Абхазского института А.К. Хашба и переиздание сборника «Абхазские сказки» (1935 г.) (16 декабря 2014 г.)

Э. М. Чкок

4.3.2. X международная научно-техническая конференция «Информационные технологии в науке, технике и образовании»

В период с 22 сентября по 4 октября 2014г. в Абхазии (Пицунда) состоялась юбилейная X международная научно-техническая конференция «Информационные технологии в науке, технике и образовании». Конференция была посвящена 80-летию со дня рождения первого космонавта планеты Ю.А. Гагарина. В числе основных организаторов конференции, помимо Академии инженерных наук имени А.М.Прохорова, Федерального космического агентства, Федерации космонавтики и других российских организаций, были, традиционно, представлены ГНПО «Сухумский физико-технический институт» и Абхазский государственный университет. Тематика конференции, помимо авиационно-космического и технологического направлений, включала гидрофизику и морское приборостроение, физику и технику плазмы, вопросы экологии, информационные технологии в образовании. Председателем конференции был вице-президент Академии инженерных наук им. А.М.Прохорова, д.ф.-м.н., проф. Кубарев Ю.В., заместитель председателя – д.т.н., проф., генеральный директор ГНПО «Сухумский физико-технический институт» Марколия

А.И. От республики Абхазия в состав оргкомитета входил также ректор АГУ академик Гварамия А.А. 29 сентября, в День науки Абхазии, состоялось пленарное заседание в Сухуме, в конференц-зале АГУ.

Были заслушаны отдельные доклады абхазских ученых. В докладе «Институт экологии Академии наук Абхазии: исследования и перспективы развития» его директор, к.б.н. Дбар Р.С. сообщил, что научная тематика ИЭАНА, как самого молодого и динамично развивающегося института страны, обусловлена необходимостью решения насущных проблем устойчивого развития её народного хозяйства при обеспечении экологической безопасности.

Исследуются проблемы «Глобальные изменения климата и их локальные проявления в условиях Абхазии», «Экологический мониторинг абхазской акватории Чёрного моря в целях обеспечения экологической безопасности и рекреации» и «Мониторинг береговых процессов речных русел и прибрежной зоны моря».

Проблема «Изучение состояния биологических ресурсов моря и выработка мер по организации устойчивого рыболовства» включает важную для Республики прикладную задачу: «Исследование кормовой базы ихтиофауны и оценка промысловых запасов биологических ресурсов (рыба, моллюски, ракообразные, водоросли) у берегов Абхазии».

Направление «Изучение биологического разнообразия Абхазии и сохранение редких и исчезающих видов» охватывает как классические фаунистические, так и биоэкологические темы с практическими рекомендациями в организации особо охраняемых природных территорий и отдельных редких и исчезающих видов и экосистем.

Большой интерес участники пленарного заседания проявили к докладу Кенигсбергера Г.В. с соавторами – Елистратовым В.П., Моисеенковым В.И. (Гидрофизический институт АНА) и Серебряным А.Н. (Акустический институт, Москва). В докладе приведены результаты исследований характеристик гидроакустического автогенератора на ста-

ционарной трассе длиной 125 м. Эксперимент проводился в прибрежной зоне Чёрного моря для условий двухлучевой структуры акустического поля. Было исследовано влияние изменчивости гидрофизических параметров среды на режим работы автогенератора. Рассмотрена возможность использования генератора как инструмента для мониторинга морской среды. Представлены результаты измерений температуры моря во время регистрации сигналов автогенератора вертикальной цепочкой термисторов, установленной на трассе.

В обстоятельном докладе «Термоэлектрическое приборостроение в СФТИ. 1955 –2014 гг.» авторами Гречко Н.И., Залдастанишвили М.И., Инглизян П.Н., Квициния Р.Ч., Криворучко С.П., Михеевым В.К. и Судак Н.М. был представлен краткий обзор разработанных в СФТИ и ООО «ЭРА-СФТИ» за период 1955-2014 гг. конструкций термоэлектрических преобразователей. Рассмотрены генераторы космического, наземного, подводного и бытового назначения для преобразования тепла различных источников, в частности, ядерных реакторов, радиоизотопов и органического топлива в электрическую энергию постоянного тока. Приведены характеристики и достоинства термоэлектрических преобразователей, показаны примеры их применения.

Перечислены термоэлектрические материалы, производимые в ООО «ЭРА-СФТИ», которые используются при изготовлении термобатарей. Кратко изложена технология изготовления термобатарей, представлены основные производственные участки и оригинальное экспериментально-технологическое оборудование.

Значительный интерес вызвал сделанный Е.Ю. Маркосян с соавторами С. А. Багателия, В. И. Лаврентьевым, Н. Д. Пилиа (ООО «ЭРА-СФТИ)» доклад «Компонентный состав эфирного масла Золотарника канадского (Solidago canadensis).

Было показано, что из большого количества сырья, имеющегося в Абхазии для получения эфирных масел, особенно эффективен золотарник. Из цветков, листьев и корней Solidago

canadensis были получены эфирные масла и исследованы их компонентные составы. Рассмотрены различные области их применения.

Кроме того, для публикации в Трудах конференции были представлены доклады ученых из ООО «ЭРА-СФТИ» Тимошенко А.П. и Чачаков А.Ф. «Магнетронная распылительная система с воздушным охлаждением катода» и обзорный доклад Михеева В.К. с соавторами «Состояние термоэлектрической энергетики по разработкам ООО «ЭРА-СФТИ». От Института экологии АНА подготовлен доклад Ахсалба А.К. в соавторстве с Дбаром Р.С. и Экба Я.А. «Экологическая безопасность карстовых пещер при интенсивной рекреационной нагрузке». От Института экспериментальной патологии и терапии АНА сделан доклад Ахуба Л.О. с соавторами Баркая В.С. и Миквабия З.Я. «Современные аспекты реологии крови и ее практическое значение для медицины». Сотрудники кафедры прикладной математики АГУ выступили с двумя докладами: «Принципы построения информационной сети и внедрения компьютерных технологий в образовательный процесс АГУ» (Капба А.Р. и Гиндия С.) и «Процедура резервного копирования данных в горячем режиме с использованием OracleDataIntegrator» (авторы Джидарян А.А. и Акубардия Д.).

Председатель оргкомитета, проф. Кубарев Ю.В., в связи с 10-летним юбилеем конференции поделился воспоминаниями о наиболее заметных вехах в истории ее организации и проведения. Первые заседания конференции проходили на Украине. Затем было решено проводить ее в Абхазии, Пицунде, на базе пансионата Кудры, что и оказалось идеальным местом для проведения столь представительных мероприятий.

В заключении проф. Кубарев Ю.В. поблагодарил руководство Академии наук Абхазии и членов оргкомитета за прекрасную организацию юбилейной конференции. Было предложено и в следующем году пленарные заседания конференции проводить в Сухуме, на базе Абхазского государственного университета.

А.И. Марколия, И.И. Сизов

4.4. Календарь конференций и симпозиумов

4.4.1. Сентябрь, 2016

Научная конференция: «Природные факторы в диагностике и лечении больных» в Институте курортологии им. А. Куджба.

384900, Республика Абхазия, Сухум, Чернявского 18

Тел: 2262039, 7713397

4.4.2. Сентябрь, 2016

Юбилейная научная конференция с международным участием, посвященная 175-летию Сухумского ботанического сада.

384900, Республика Абхазия, Сухум, ул. Гулиа, 22, Институт ботаники АНА тел.: 8(840) 226 44 58

4.5. Информация

Приказ № 83 от 1 декабря 2014 года «Об утверждении результатов приемных экзаменов в очную аспирантуру». В аспирантуру зачислены по специальности 03.02.01 «Ботаника» – Кирия И.В., Сангулия А.Н.; по специальности 07.00.02 «История Абхазии» – Гегия Е.Г.; по специальности 10.01.01 Абхазская литература» – Капш А.В.

Президент АНА, акад. З.Д. Джапуа

5. МЕЖДУНАРОДНЫЕ НАУЧНЫЕ СВЯЗИ

5.1. Соглашение о научно-техническом сотрудничестве между Российской академией наук (РАН) и Академией наук Абхазии (АНА)

Российская академия наук и Академия наук Абхазии, именуемые в дальнейшем Академиями или Сторонами, отмечая необходимость восстановления научно-технических связей между научными учреждениями Академий и придания нового импульса российско-абхазскому сотрудничеству в области науки и технологий, заключили настоящее Соглашение.

Статья 1. Целью настоящего Соглашения является расширение сотрудничества и укрепление разносторонних связей в сфере развития науки, новых технологий и инновационной деятельности, а также содействие научному сотрудничеству и практической реализации научных разработок в областях, которые представляют взаимный интерес.

Основной задачей этого сотрудничества является создание благоприятных условий для обмена новыми технологиями, идеями и информацией, возобновления и организации совместных научных исследований на взаимовыгодных условиях в рамках согласованных приоритетных направлений и программ.

Статья 2. Стороны осуществляют сотрудничество в рамках настоящего Соглашения посредством:

- разработки и реализации совместных научных и научно-технических проектов в приоритетных направлениях развития науки и техники;
- организации взаимовыгодных международных контактов в области науки и техники;
- содействия в доступе исследователей к уникальным установкам, имеющимся у Сторон, для проведения научных работ;
- содействия* в повышении квалификации и подготовки научных кадров, в том числе через аспирантуру или докторантуру сроком до 3-х лет и путем стажировки сроком до одного года;
- обмена учеными и специалистами для осуществления совместных проектов и участия в международных конференциях и других научных мероприятиях, проводимых обеими Академиями;
- обмена научной информацией.

Статья 3. Тематика совместных научных исследований (проектов) согласовывается в рабочем порядке и оформляется в виде протокола, который прилагается к настоящему Соглашению. Возможные изменения и дополнения научных проектов осуществляются Сторонами также в рабочем порядке.

Статья 4. Финансирование совместных научных и научно-технических проектов и программ будет осуществляться за счет средств Российской академии наук и Академии наук Абхазии, выделяемых им в соответствии с законодательствами Российской Федерации и Республики Абхазия, а также за счет иных источников

Сатья 5. В определенных случаях и с согласия Сторон к выполнению научных и научно-технических проектов и программ, осуществляемых в рамках настоящего Соглашения, могут привлекаться научно-исследовательские и научно-технические центры, институты других ведомств и отдельные ученые третьих стран на взаимовыгодных условиях.

Статья 6. Стороны будут содействовать развитию непосредственных контактов и сотрудничества между научно-техническими центрами, институтами и отдельными учеными, создавая для этого необходимые условия, в соответствии с законодательствами Российской Федерации и Республики Абхазия.

Настоящее Соглашение предусматривает возможность заключения прямых договоров между соответствующими научными учреждениями Российской академии наук и Академии наук Абхазии.

Статья 7. Вопросы использования результатов научно-технической деятельности, получаемых в процессе совместных научно-исследовательских работ в рамках настоящего Соглашения, включая права на интеллектуальную собственность, «ноу-хау» и авторские права, решаются в каждом конкретном случае при заключении прямых договоров.

Статья 8. Стороны обязуются соблюдать конфиденциальность в отношении получаемых ими друг от друга или ставших им известными в ходе выполнения настоящего Соглашения научно-технических результатов, информации и документации, о которых установлено, что они имеют конфиденциальный характер.

Статья 9. В настоящее Соглашение могут быть внесены изменения и дополнения, оформляемые Протоколами, которые являются неотъемлемой частью настоящего Соглашения

и вступают в силу в том же порядке, что и настоящее Соглашение.

Все споры и разногласия, возникающие в ходе реализации настоящего Соглашения, будут решаться путем проведения переговоров и консультаций между Сторонами.

Статья 10. Прекращение действия настоящего Соглашения в отношении Стороны, уведомившей о своем выходе из настоящего Соглашения, не будет затрагивать выполнение научных работ по сотрудничеству, осуществляемых в соответствии с настоящим Соглашением учреждениями Сторон и незавершенных к моменту окончания срока его действия.

Статья 11. Настоящее Соглашение вступает в силу с момента его подписания обеими Сторонами и действует в течение 5 лет. Настоящее Соглашение автоматически продлевается на следующий пятилетний период, если одна из Сторон в письменной форме не менее, чем за шесть месяцев до истечения очередного периода, не направит другой Стороне уведомление о своем намерении прекратить его действие.

Настоящее Соглашение подписано 11 ноября 2005 г. в 2-х экземплярах на русском языке, причем оба текста имеют одинаковую силу.

За	За
Академию наук Абхазии	Российскую академию наук
Президент Академии наук	Президент Российской
Академик Ш.К. Аристава	академии наук
	Академик Ю.С. Осипов

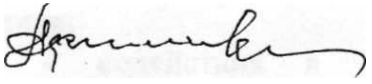

5.2. Соглашение о сотрудничестве между ФБГУ РФФИ и Академии наук Абхазии.

На основании Соглашения о сотрудничестве между ФБГУ РФФИ и Академии наук Абхазии был проведен конкурс совместных инициативных российско-абхазских научно-исследовательских проектов на 2013–2014 годы. На

конкурс поступило 24 заявки, по результатам экспертизы, проведенной независимо РФФИ и АНА, к финансовой поддержке было рекомендовано 9 проектов, отклонено 15.

Совместные проекты выполнялись со следующими научно-исследовательскими учреждениями и высшими учебными заведениями Российской Федерации: ФГУП АКИН, МГУ, НИЦ Курчатовский институт, НИЦ Динамика береговой зоны, Институт географии РАН, ФГАОУ ВПО Казанский федеральный университет, Институт космических исследований (ИКИ) РАН.

5.3. Соглашение о сотрудничестве между ФБГУ РГНФ и АбИГИ Академии наук Абхазии.

Решением ученого совета АбИГИ АНА от 13.11.2014 года в план совместных проектов РГНФ – Абиги АНА на 2015 год утверждены 4 темы:

1. Международная научная конференция «Социальная стратификация населения Кавказа в конце античности и начале средневековья: археологические данные» (руководитель темы Авидзба В.Ш.);
2. «Археологические исследования вновь открытых памятников каменного века в Абхазии (местонахождение Яштух-Суходол 1, Яштух-Суходол-Поляна и Шыц-куара) и в Сочинском Причерноморье (грот Ахцу)» (рук. Джопуа А.И.);
3. «Общее и особенное в социально-политическом развитии Абхазии, Адыгеи, Дагестана, и Чечни постсоветского периода: сравнительно-исторический и документально-правовой анализ» (рук. Чирикба В.А.);
4. «Архитектурная пластика Абхазского царства VIII–XI вв. (РА)» (рук. Сангулия Г.).

СОДЕРЖАНИЕ

Аԥхьажәа. 5
Предисловие. 7
Руководящие документы 9
1.1. Постановление Верховного Совета Республики Абхазия «Об образовании Академии наук Республики Абхазия». . . . 9
1.2. Указ Президента Республики Абхазия о мерах по реализации постановления верховного совета РА «Об образовании Академии наук Республики Абхазия». 10
Аԥсны Аҳәынҭқарра азакәан Аҭцаарадырреи аҳәынҭқарратә ҭцаарадырра-техникатә политикеи рзы 13
Закон Республики Абхазии О науке и государственной научно-технической политике 38
Аҳәынҭқарратә ҭцаарадырратә еиҷкаара «Аԥсны аҭцаарадырраԥәа ракадемиа» Аԥҟаԥцәа. 62
Устав государственного научного учреждения «Академия наук Абхазии» 100
2. Структура и руководители структурных подразделений Академии наук Абхазии 141
2.1. Структура Академии наук Абхазии 141
2.2. Руководство структур АНА. 142
3. Отчеты и тематические планы 143
3.1. 2014 шықәсазтәи Аԥсны Аҭцаарадырраԥәа ракадемиа иатәу аинститутқәа ртематикатә план азы 143
3.2. Отчет о выполнении плана НИР в учреждениях АНА за 2014 год 152
3.3. Сводный план НИР АНА на 2015 год 193
4. Хроника 226
4.1. Выборы в АНА 225
4.2. О награждениях и премиях. 225
4.3. Научные конференции. 226
4.4. Календарь конференций и симпозиумов 232
4.5. Информация 232
5. Международные научные связи 232
5.1. Соглашение о научно-техническом сотрудничестве меж-

ду Российской академией наук (РАН) и Академией наук Абхазии (АНА) 231
5.2. Соглашение о сотрудничестве между ФБГУ РФФИ и Академии наук Абхазии 235
5.3. Соглашение о сотрудничестве между ФБГУ РГНФ и АбИГИ Академии наук Абхазии 236

Аинформациатә биуллетен

Информационный бюллетень

Редактор **А.Я. Дбар**
Корректор **Т.А. Гуланян, С.О. Хаджим**
Компьютерная верстка **А.Ш. Береджи**